

gorenje

SV

SE

**DETALJERADE
INSTRUKTIONER
FÖR ANVÄNDNING AV
TVÄTTMASKINEN**

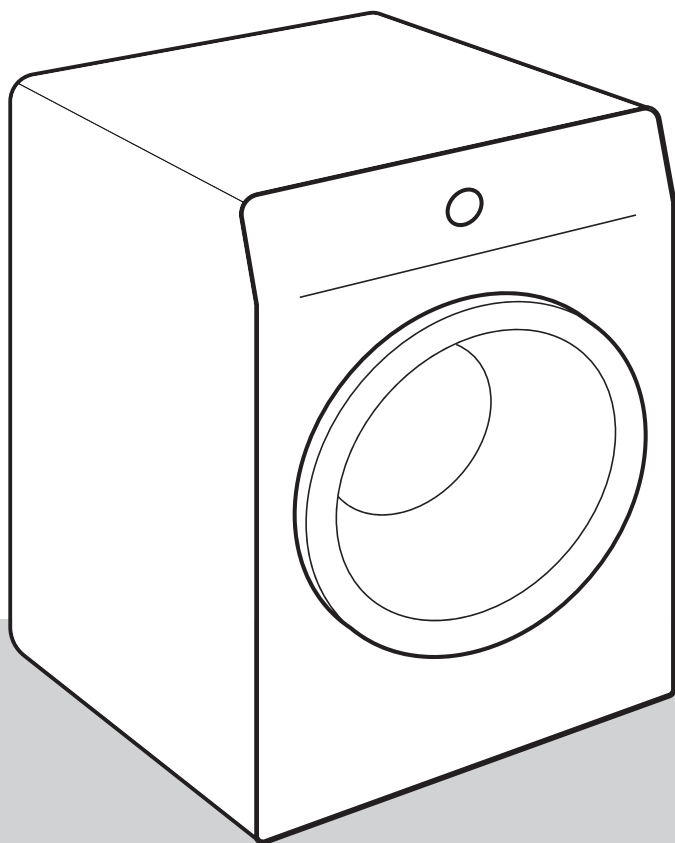

Livet är komplicerat i dag. Låt oss förenkla din tvätt! Din nya tvättmaskin använder innovativ teknik och de senaste nyheterna inom tvätt för att förenkla för dig och dina hushållssysslor.

Den senaste tekniken som används i vår tvättmaskin säkerställer maximalt skonsam vård för varje plagg med minimal skrynkling. Samtidigt är din tvättmaskin ett bra miljöval, tack vare effektiv användning av ström, vatten och tvättmedel.

Denna tvättmaskin är endast avsedd för hushållsbruk. Använd den inte för tvätt som inte ska tvättas i maskin.

Följande symboler används i hela bruksanvisningen och har följande betydelser:



INFORMATION!

Information, råd, tips eller rekommendation



WARNING!

Varning – allmän fara



ELSTÖT!

Varning – risk för elstöt



HET YTA!

Varning – risk för heta ytor



BRANDFARA!

Varning – brandrisk



Det är viktigt att du läser instruktionerna noggrant.

Innehåll

SÄKERHETSFÖRESKRIFTER	5
Barnsäkerhet	8
Risk för heta ytor	9
BESKRIVNING AV TVÄTTMASKINEN	10
Teknisk information	11
Kontrollenhet	12
INSTALLATION OCH ANSLUTNING	14
Avlägsna transportsäkringsstagen	14
Flytt och transport efter installation	15
Välja rum	15
Justera tvättmaskinens fötter	16
Placering av tvättmaskinen	17
Anslutning till vatten	19
Ansluta och säkra vattentömningsslangen	21
Anslutning till elnätet	22
INNAN DU ANVÄNDER MASKINEN FÖR FÖRSTA GÅNGEN	23
Ansluta produkten med ConnectLife-appen	24
TVÄTTPROCESS, STEG FÖR STEG (1–7)	26
Steg 1: Följ klädernas tvättinstruktioner	26
Steg 2: Förbereda tvättproceduren	27
Slå på tvättmaskinen	27
Lägga in tvätt i tvättmaskinen	28
Steg 3: Välj tvättprogram	29
Programtabell	30
Tidsoptimering under programmets gång	32
Tvättprogram med ånga	33
AirDry-Funktionen	33
Fjärrstyra tvättning med appen	34
Steg 4: Välja inställningarna	35
Inställningar med en kombination av två knappar som trycks samtidigt	38
AUTO DOSE-system	41
Steg 5: Välja extrafunktioner	45
Extrafunktionstabell	46
Steg 6: Starta tvättprogrammet	48
Steg 7: Slut på tvättprogram	48
AVBRYTA OCH ÄNDRA PROGRAMMET	49
Manuellt avbrott	49
Personliga inställningar	49
AdaptTech	49
Menyn personliga inställningar	49
Pausknapp	49
Lägga till/ta bort tvätt medan tvättmaskinen är igång	50
Fel	50
Strömavbrott	50
Öppna luckan (paus/avbryt/byt program)	50
Visa antalet slutförda tvättcykler	51

RENGÖRING OCH UNDERHÅLL	52
Rengöra tvätmedelsluckan	52
Rengöring av vattenförsörjningsslangen, tvättmedelshöljet och gummitätningen kring luckan .	53
Rengöra pumpfiltret	54
Rengöra tvättmaskinens yttre	55
FELSÖKNING	56
Vad ska jag göra ...?	56
Felsöknings- och feltabell	56
Service	61
REKOMMENDATIONER FÖR TVÄTTNING OCH EKONOMISK ANVÄNDNING AV TVÄTTMASKINEN	62
PRODUKTDEKLARATION	64
Lågt standby-läge	65
KASSERING	66

SÄKERHETSFÖRESKRIFTER



Läs noggrant bruksanvisningen innan du börjar använda tvättmaskinen.

Använd inte tvättmaskinen om du inte först har läst och förstått denna bruksanvisning.

Denna bruksanvisning följer med olika tvättmaskinsmodeller. De kan innefatta beskrivningar av inställningar eller utrustning som inte finns för din tvättmaskin.

Om inte bruksanvisningen följs eller om tvättmaskinen används felaktig kan det leda till skada på tvätten, maskinen eller användaren. Förvara bruksanvisningen lättåtkomlig, nära tvättmaskinen.

Denna apparat är avsedd för användning i hushåll och för liknande användning, såsom:

- personalkök i butiker, på kontor och andra arbetsplatser;
- bondgårdar;
- av gäster på hotell, motell och andra typer av boendemiljöer;
- miljöer av typen B&B.

Tvättmaskinen är inte avsedd för användning av personer (däribland barn) med fysiska eller psykiska variationer, eller personer som saknar erfarenhet och kunskap. Dessa personer måste informeras om hur tvättmaskinen används av en person som ansvarar för deras säkerhet.

 **WARNING!**
Tvättmaskinen får endast användas med medföljande nätsladd.

 **ELSTÖT!**
För att undvika fara får en **skadad strömsladd** bytas enbart av tillverkaren, en auktoriserad servicetekniker eller annan auktoriserad person.

 **WARNING!**
Anslut inte tvättmaskinen till elnätet med en extern brytare, t.ex. en programmerbar timer eller via en brytare som stängs av tidvis av ett elbolag.

Bruksanvisningar finns på vår webbsida www.gorenje.com.

Följ instruktionerna för korrekt installation av Gorenje-tvättmaskinen och anslutning till vatten och elnätet (se kapitlet »INSTALLATION OCH ANSLUTNING«).

Anslutning till vatten och ström måste utföras av en behörig rörläggare/elektriker.

Reparation och underhåll som berör säkerhet eller prestanda, skall utföras av behörig fackman.

Installera inte tvättmaskinen i ett rum där temperaturen kan sjunka under 5°C, eftersom tvättmaskindelar kan ta skada om vattnet fryser.

Ventilationsöppningarna i tvättmaskinens botten får inte hindras av en matta.

För att ansluta apparaten till vattenförsörjningen måste man använda den medföljande vatteninloppsslangen och packningarna. Vattentrycket måste vara mellan 0,05 och 0,8 MPa (0,5–8 bar).

Använd alltid en ny vattenslang för att ansluta tvättmaskinen till vattenförsörjningen. Återanvänd inte en gammal vattenslang.

Änden på vattentömningsslangen bör gå in i en avloppsledning.

Innan du påbörjar tvättcykeln, tryck luckan på den angivna punkten, tills den låser. Luckan kan inte öppnas när tvättmaskinen är igång.

Vi rekommenderar att du tar bort eventuella orenheter från tvättmaskinen innan första tvätt med hjälp av programmet Cotton 90°C (Bomull 90°C) (se PROGRAMTABELL).

Efter tvättcykeln, stäng vattenkranen och dra ut tvättmaskinens stickkontakt ur eluttaget.

Använd endast tvättmaskinen till att tvätta enligt beskrivningen i bruksanvisningen. Maskinen är inte avsedd för kemtvätt.

Inga silverjoner frigörs under tvättprogrammets gång.

Använd endast tvättmedel som är avsedda för tvättmaskiner och som är skonsamma för tvätten. Vi ansvarar inte för eventuella skador eller missfärgningar på packningar och plastdelar som följer av felaktig användning av blek- eller färgmedel.

Vid avkalkning, använd endast avkalkningsmedel med anti-korrosionsskydd. (Använd endast icke-korrosiva avkalkningsmedel.) Följ tillverkarens anvisningar. Avsluta avkalkningen med en spolningscykel eller genom att köra Drum clean (Självrengöringsprogram) för att avlägsna ev. återstående syra (t.ex. ättika).



BRANDFARA!

Använd inte rengöringsmedel som innehåller lösningsmedel, eftersom det kan leda till att giftiga gaser frigörs, skada på tvättmaskinen och risk för brand och explosion.

Barnsäkerhet



VARNING!

Låt inte barn yngre än tre år komma i närheten av maskinen, förutom under konstant övervakning.

Låt inte barn leka med torktumlaren.

Förvara tvättmedel och sköljmedel utom räckhåll för barn.

Aktivera Barnlåset. Se kapitlet »STEG 4: VÄLJA INSTÄLLNINGAR/Barnlås«.

Innan du stänger tvättmaskinens lucka och kör programmet, se till att det inte finns något annat än tvätt i trumman (t.ex. ett barn som klättrat in i tvättmaskinen och stängt luckan inifrån).

Tvättmaskinen är tillverkad enligt alla relevanta säkerhetsstandarder.

Denna tvättmaskin kan användas av barn från 8 år samt av personer med nedsatt fysisk, sensorisk eller mental förmåga, eller med bristfällig erfarenhet och kunskap, under förutsättning att de står under uppsikt vid användningen av apparaten eller om de har instruerats om hur man använder apparaten på ett säkert sätt och är införstådda med de risker som är förknippade därmed.

Låt aldrig barn leka med maskinen.

Barn får inte rengöra tvättmaskinen eller utföra underhåll på den utan uppsikt.

Risk för heta ytor



HET YTA!

Vid högre tvättemperaturer blir luckans glas varmt. Var försiktig och undvik brännskador. Låt aldrig barn leka i närheten av luckan.

BESKRIVNING AV TVÄTTMASKINEN

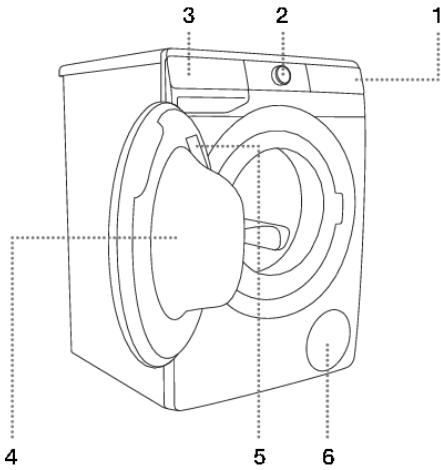

FRONT

1. Touchkontroll
2. Programväljare och på/av-vred
3. Dispenserbricka
4. Lucka
5. Märkskylt
6. Pumpfilter

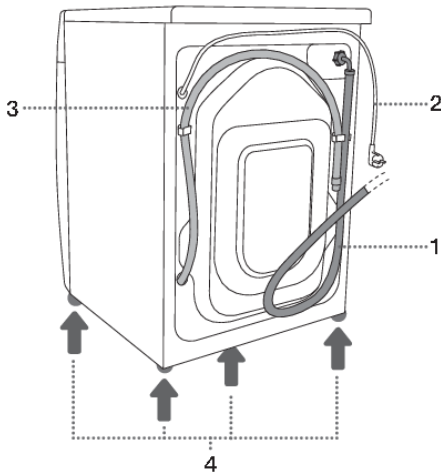

TILLBAKA

1. Vattenförsörjningsslang
2. Strömssladd
3. Vattentömnings slang
4. Justerbara fötter

Teknisk information

(beroende på modell)

En typskylt med grundläggande information om tvättmaskinen sitter på insidan av tvättmaskinens lucka (se kapitlet »BESKRIVNING AV TVÄTTMASKINEN«).

Maximal mängd	Se typskylt		
Bredd	600 mm	600 mm	600 mm
Höjd	850 mm	850 mm	850 mm
Tvättmaskinens djup (a)	465 mm	545 mm	610 mm
Djup med stängd lucka	495 mm	577 mm	640 mm
Djup med öppen lucka (b)	980 mm	1062 mm	1125 mm
Tvättmaskinens vikt	X kg (beroende på modell)		
Märkspänning	Se typskylt		
Märkeffekt	Se typskylt		
Anslutning	Se typskylt		
Vattentryck	Se typskylt		
Ström	Se typskylt		
Frekvens	Se typskylt		

Information om efterlevnad

Typ av radioutrustning (beroende på modell)	HL3215STG HLW3215-TG HLW3215-TG01
Wi-Fi	
Driftfrekvens	2.4000 GHz – 2.4835 GHz
Max uteffekt	≤ 10 dBm/MHz (EIRP) (antennförstärkning < 10 dBi)
Max antennförstärkning	Förstärkning: 0 dBi
Bluetooth	
Driftfrekvens	2.400 GHz – 2.4835 GHz
Signalstyrka	6 dBm (≤ 10 dBm)
Signaltyp	F1D



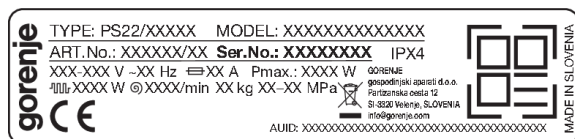

Gorenje deklarerar att ovan beskriven utrustning uppfyller kraven i direktivet 2014/53/EU.

Märkskylt

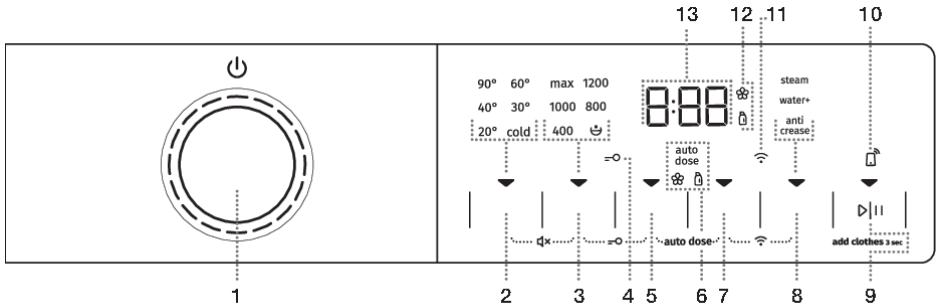

Kontrollenhet



1	<p>Tvättmaskin PÅ/AV och PROGRAMVÄLJARRATT. För att SLÅ PÅ tvättmaskinen, vrid programväljarratten åt vänster eller höger. För att SLÅ AV tvättmaskinen, vrid programväljarratten till läget OFF (AV) . För att VÄLJA ett tvättprogram, vrid ratten åt vänster eller höger. Signallampan bredvid det valda programmet tänds.</p>
2	<p>TEMP. (TVÄTTTEMPERATUR) Möjlighet att välja tvättemperatur. När apparaten är påslagen tänds indikatorn  på knappen.</p>
3	<ul style="list-style-type: none"> • SPIN (CENTRIFUGERINGSHASTIGHET) •  PUMPSTOPP • UTPUMPNING – strömavbrott <p>Ställa in centrifugeringshastigheten. När apparaten är påslagen tänds indikatorn  på knappen.</p>
2+3	<p>Ljud PÅ/AV Tryck på position 2+3 och håll dem intryckta i 3 sekunder.</p>
4	<p>Symbol belysning BARNLÅS </p>
5	<p>FAST (SNABB) Förkortar tvättprogrammets körtid. När apparaten är påslagen tänds indikatorn  på knappen.</p>
3+5	<p>Barnlås PÅ/AV Tryck på position 3+5 och håll dem intryckta i 3 sekunder.</p>
6	<p>Symboler för AUTO DOSE, sköljmedel  och flytande tvättmedel .</p>
7	<p>DELAY END (SLUTTID SENARELÄGGNING) Möjlighet att ange tiden när tvättprogrammet ska vara klart. När apparaten är påslagen tänds indikatorn  på knappen.</p>
5+7	<p>MENY AUTO DOSE Tryck på position 5+7 och håll dem intryckta i 3 sekunder.</p>
8	<p>EXTRAS (EXTRAFUNKTIONER)</p> <ul style="list-style-type: none"> • STEAM (ÅNGA) Möjlighet att aktivera funktionen för uppräschning av tvätten; • WATER+ (VATTEN+) Alternativ för att välja en högre vattennivå;

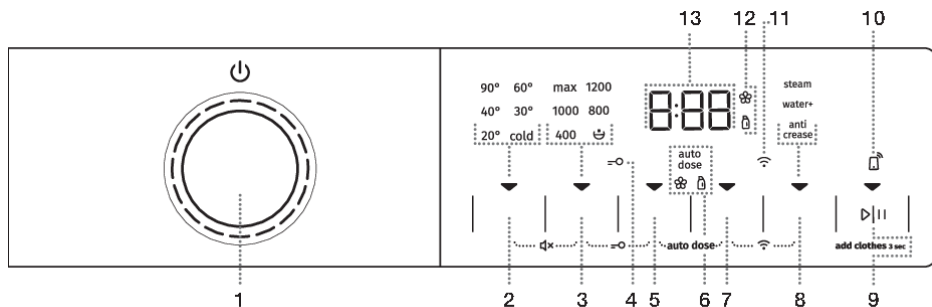

	<ul style="list-style-type: none"> • ANTI CREASE (SKRYNKELSKYDD) Möjlighet att aktivera funktionen för skontvätt. <p>När apparaten är påslagen tänds indikatorn ▼ på knappen.</p>
7+8	<p>MENYWi-Fi-anslutningar (CONNECT) (ANSLUTNING) Tryck på position 7+8 och håll dem intryckta i 3 sekunder.</p>
9	<p>START/PAUS-KNAPP ▶ </p> <p>Knappen har 4 funktioner:</p> <ul style="list-style-type: none"> • START – startar tvättprogrammet (starta programmet med ett kort tryck på knappen); • PAUSE (PAUS) – pausar tvättprogrammet (om du kort trycker på knappen igen kan du tillfälligt stoppa apparatens funktion); • ADD CLOTHES – lägg till kläder i trumman under tvättförloppet (håll knappen intryckt i 3 sekunder); • SPARA PERSONLIGA INSTÄLLNINGAR (håll knappen intryckt i 5 sekunder). <p>När apparaten är påslagen tänds indikatorn ▼ på knappen.</p>
10	<p>Symbolen REMOTE START 📶 lyser Symbolen lyser hela tiden när REMOTE START (FJÄRRSTART) är aktiverat, även när produkten inte är påslagen eller är i standby-läge.</p>
11	<p>Symbolen CONNECT 📶 (ANSLUTNING) lyser Symbolen lyser hela tiden när REMOTE START (FJÄRRSTART) är aktiverat, även när produkten inte är påslagen eller är i standby-läge.</p>
12	<p>Symbolerna 🧼 (låg sköljmedelsnivå) och 🧴 (låg nivå flytande tvättmedel) lyser.</p>
13	<p>Följande visas på DISPLAY ENHETEN:</p> <ul style="list-style-type: none"> • tillgängliga funktioner; • återstående programtid; • information till användaren.

INSTALLATION OCH ANSLUTNING



INFORMATION!

Avlägsna allt emballage. När du avlägsnar skyddsemballaget, var försiktig så att du inte skadar maskinen med ett vasst föremål.

Avlägsna transportsäkringsstagen



VARNING!

Innan maskinen används för första gången måste transportsäkringsstagen avlägsnas. En tvättmaskin som är blockerad med transportsäkring kan skadas när den startas för första gången. Garantin upphör att gälla i händelse av sådan skada!

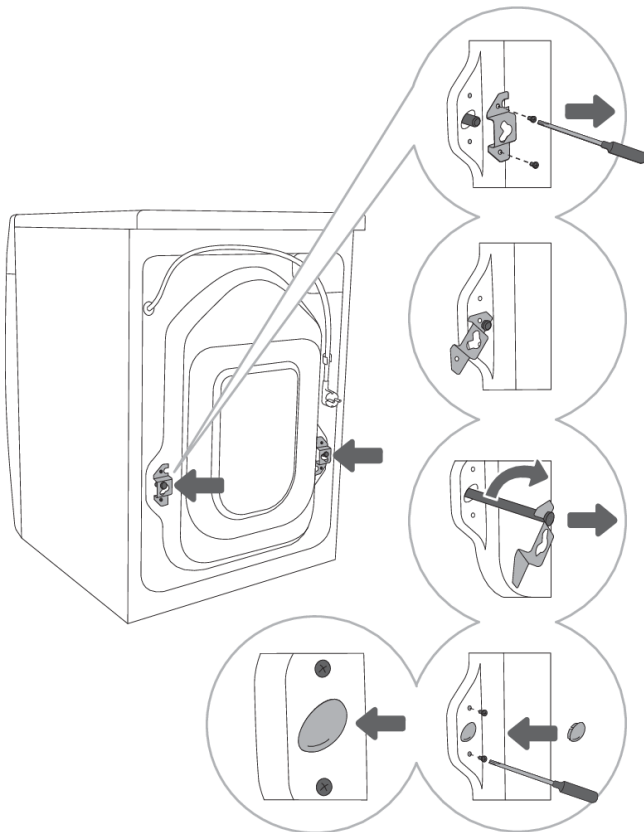

1 Flytta slangarna och lossa skruvarna bak på tvättmaskinen. Avlägsna de två vinklade bitarna.

2 För in de två vinklade bitarna till spåret i transportsäkringsstaget – men rotera först den vinklade biten på motsatt sida.

3 Använd de vinklade bitarna för att rotera transportsäkringsstaget 90° och dra ut dem.

4 Täck över de två hålen genom vilka transportsäkringsstagen har satts in med plastpluggar och sätt tillbaka skruvarna som du lossade i steg 1. Plastpluggarna levereras i påsen med tvättmaskinens bruksanvisning.

Flytt och transport efter installation

INFORMATION!

Om du vill flytta tvättmaskinen när den har installerats måste de vinklade bitarna och minst en av transportsäkringsstagen sättas tillbaka för att förhindra skador på tvättmaskinen till följd av vibrationer under transporten (se kapitlet »INSTALLATION OCH ANSLUTNING/Avlägsna transportsäkringsstagen«). Om du har tappat bort transportsäkringsstagen kan dessa beställas från tillverkaren.

Välja rum

INFORMATION!

Golvet som maskinen ska placeras på måste ha ett betongunderlag. Det måste vara rent och torrt, annars kan maskinen glida. Rengör också ytan under de justerbara fötterna.

INFORMATION!

Apparaten måste stå plant och stadigt på ett fast underlag.

INFORMATION!

Om tvättmaskinen placeras på en upphöjd stabil bas måste tvättmaskinen säkras mot att välta.

Justera tvättmaskinens fötter

Använd ett vattenpass och skruvnyckel 32 mm (för fötterna) och 17 mm (för muttern). Skiftnycklar medföljer inte.

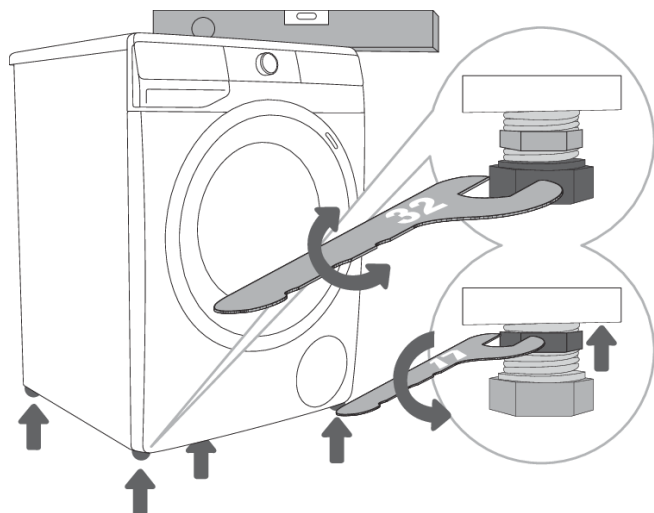

1 Placera tvättmaskinen i våg på längden och på tvären genom att skruva på de justerbara fötterna.

2 Efter justering av höjden på fötterna, dra åt låsmuttrarna med en 17 mm skruvnyckel, genom att vrida dem mot tvättmaskinens botten ↑ (se figur).

INFORMATION!

Felaktig nivellering av tvättmaskinen med de justerbara fötterna kan orsaka vibrationer, att maskinen förflyttar sig, samt drift med högt ljud. Garantin gäller inte för felaktig nivellering av tvättmaskinen.

INFORMATION!

Ovanliga eller höga ljudnivåer kan ibland uppstå under apparatens drift; de är oftast resultatet av felaktig installation.

Placering av tvättmaskinen

Om du dessutom har en Gorenje-torktumlare med samma mått kan den placeras ovanpå Gorenje-tvättmaskinen (i detta fall måste vakuutfötter användas) eller bredvid den (figur 1 och 3).

Om din Gorenje-tvättmaskin är mindre (minsta djup 545 mm) än din Gorenje-torktumlare måste man köpa stöd för torktumlaren (figur 2). Använd de medföljande vakuutfötterna. De är utformade för att hindra torktumlaren från att glida.

Extrautrustning (stöd för torktumlare (a), sugfötter (b) och väggfäste (c)) kan köpas från servicecentret.

Ytan som maskinen ska placeras på ska vara ren och jämn.

Gorenje-tvättmaskin på vilken du avser placera Gorenje-torktumlaren måste klara av torktumlarens vikt (se kapitlet »BESKRIVNING AV TORKTUMLAREN/Teknisk information«).

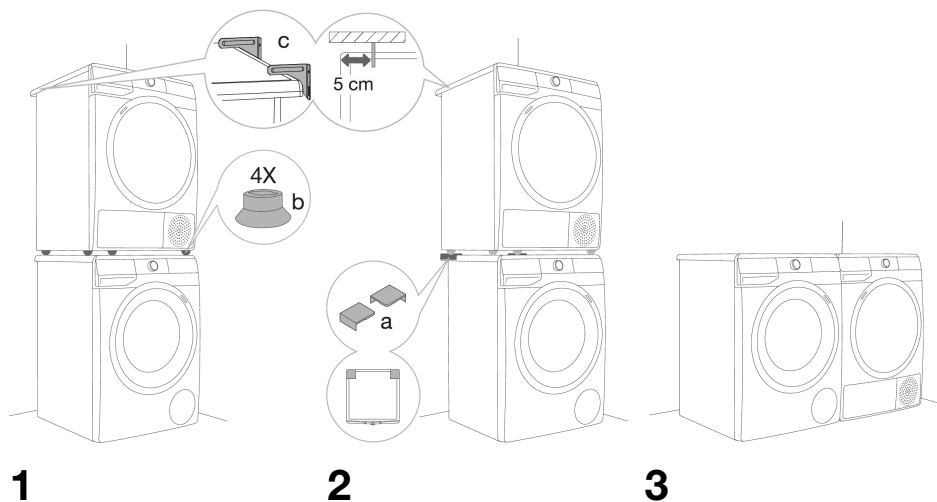

Utrymme runt tvättmaskinen

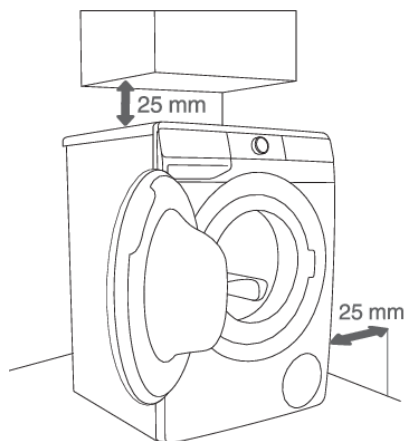

1

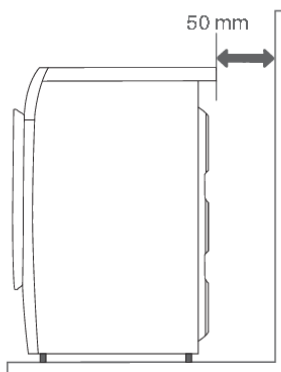

2

💡 INFORMATION!

Tvättmaskinen får inte vara i kontakt med en vägg eller intilliggande möbler. För att tvättmaskinen ska fungera optimalt rekommenderar vi att du säkerställer avståndet till väggarna enligt figuren. Om minsta avstånd som krävs inte hålls kan inte säker och korrekt drift av tvättmaskinen garanteras. Överhettning kan också uppstå (figur 1 och 2).

💡 INFORMATION!

Att installera tvättmaskinen under en arbetsbänk rekommenderas inte.

Öppna tvättmaskinens lucka (sett uppifrån)

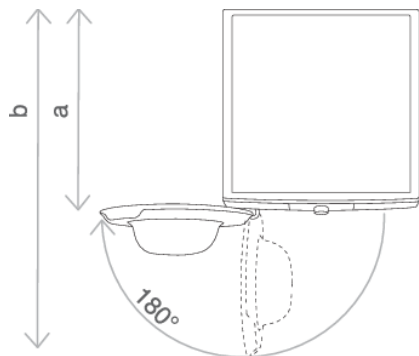

Se kapitlet »BESKRIVNING AV TVÄTTMASKINEN/Teknisk information«.

a = tvättmaskinens djup

b = djup med öppen lucka

Anslutning till vatten

Sätt in slangen i vattenkranen genom att skruva den på gängen.

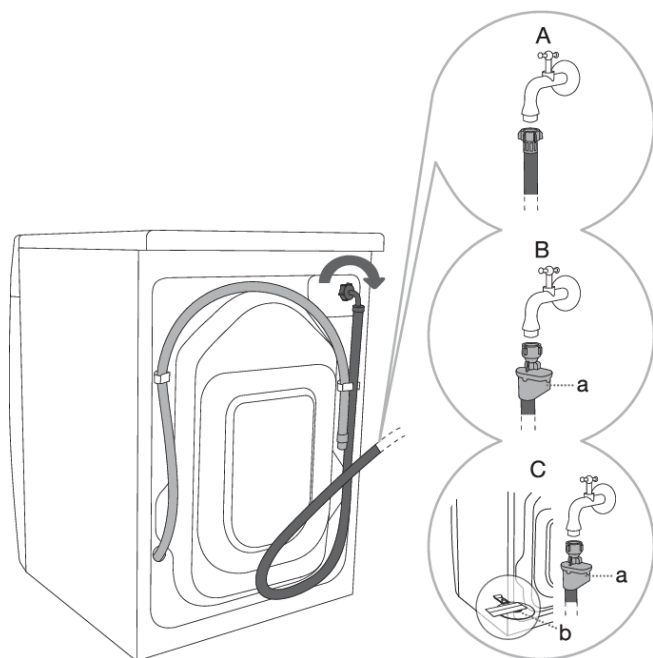

A STANDARDANSLUTNING

B AQUA -
STOP-ANSLUTNING

C TOTAL AQUA -
STOP-ANSLUTNING (MED
FLOTTÖR)

INFORMATION!

För normal tvättmaskinsdrift bör trycket i vattenledningen vara mellan 0,05 och 0,8 MPa (0,5–8 bar). Minsta dynamiskt vattentryck kan avgöras genom mätning av vattenflödet.

När kranen har öppnats helt ska det flöda 3 liter vatten på 20 sekunder.

INFORMATION!

Dra åt vattenförsörjningsslangen för hand, tillräckligt hårt för att slangen ska tätas (max. 2 Nm). När slangen har anslutits måste ev. läckage på tätningen kontrolleras. Använd inte tänger eller liknande verktyg vid anslutning av slangen, eftersom det kan orsaka skada på mutterns gänga.

INFORMATION!

Vid anslutning av vattenförsörjningsslangen måste man se till att ansluta den så att vattnet kan rinna ohindrat.

INFORMATION!

Vid anslutning av vattenförsörjningsslangen måste man se till att ansluta den så att vattnet kan rinna ohindrat.

AQUA - STOP-anlutning

(beroende på modell)

Om ett internt rör eller en intern slang är skadad aktiveras ett avstängningssystem som bryter vattenförsörjningen till tvättmaskinen. I ett sådant fall blir kontrollglaset (a) rött. Byt ut vattenförsörjningsslangen.



TOTAL AQUA - STOP-anlutning (med flottör)

(beroende på modell)

Om ett internt rör eller en intern slang är skadad aktiveras ett avstängningssystem som bryter vattenförsörjningen till tvättmaskinen. I ett sådant fall blir kontrollglaset (a) rött. Byt ut vattenförsörjningsslangen.

Om det finns vatten på tvättmaskinens botten kommer flottören (b) att stiga och utlösa ett avstängningssystem för att stänga av vattentillförseln till tvättmaskinen; tvättprocessen stoppas, vattentillförseln stängs av, apparaten kopplar in pumpen och visar ett fel.

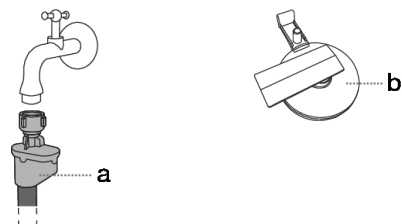

INFORMATION!

Om vattenflödet är för lågt kan **AUTO DOSE**-systemet börja sättas igen, vilket kan leda till att produkten inte längre fungerar som den ska. Tvättmedelsrester kan börja ansamlas, vilket i sin tur kan göra att mikroorganismer växer till och en obehaglig lukt kan uppstå.

Ansluta och säkra vattentömningsslangen

Dra vattentömningsslangen till en diskho eller ett badkar, eller anslut den direkt till avloppet (minsta avloppsdiameter är 4 cm). Det vertikala avståndet från golvet till änden av dräneringsslangen får inte vara mer än 100 cm och inte mindre än 60 cm. Den kan anslutas på tre olika sätt (A, B och C).

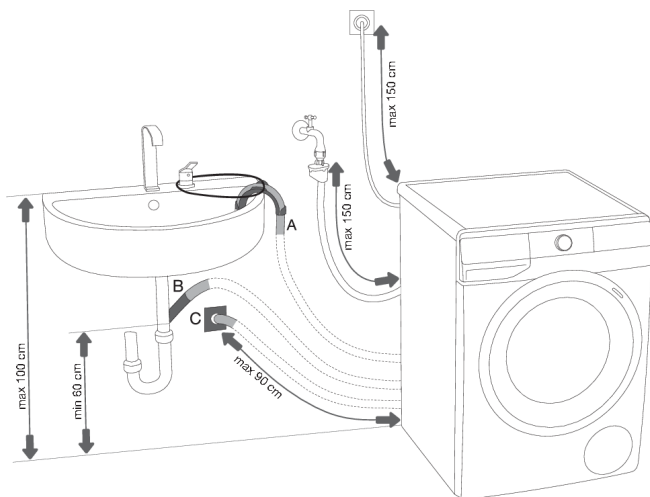

A Dräneringsslangens ände kan placeras över en diskho eller ett badkar. B Använd ett snöre som matats genom öppningen i böjens stöd för att ansluta slangen och förhindra att den glider till marken.

B Dräneringsslangen kan också anslutas direkt till diskhons avlopp.

C Dräneringsslangen kan också anslutas till ett väggavlopp med ett vattenlås. Ett sådant lås måste vara korrekt installerat och möjliggöra rengöring.

D Utloppsslangens måste anslutas och fixeras på uttaget på baksidan av tvättmaskinen enligt figuren.

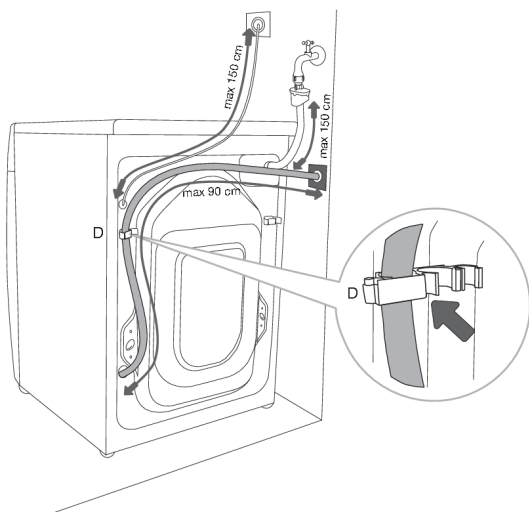

INFORMATION!

Om utloppsslangens inte fixeras korrekt kan säker och korrekt drift av maskinen inte garanteras.

Anslutning till elnätet

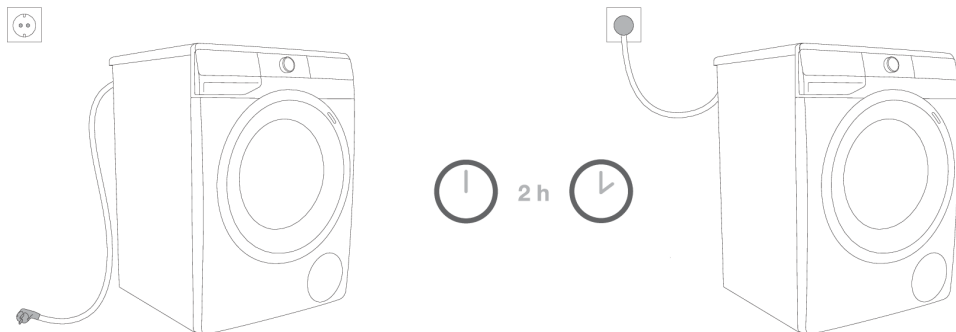

ELSTÖT!

Innan du ansluter tvättmaskinen till eluttaget, vänta minst 2 timmar tills den når rumstemperatur.

Anslut tvättmaskinen till ett jordat eluttag. Efter installationen ska vägguttaget vara lättåtkomligt. Uttaget ska förses med en jordkontakt (i enlighet med relevanta bestämmelser).

Information om din tvättmaskin finns på märkskylten (Se kapitlet »BESKRIVNING AV TVÄTTMASKINEN/Teknisk information«).



ELSTÖT!

Vi rekommenderar att man använder överspänningsskydd för att skydda maskinen vid blixtnedslag.



VARNING!

Tvättmaskinen får inte anslutas till elnätet via en förlängningssladd.



INFORMATION!

Anslut inte tvättmaskinen till ett eluttag som är avsett för en elektrisk rakapparat eller en hårtork.



INFORMATION!

Reparation och underhåll som berör säkerhet eller prestanda, skall utföras av behörig fackman.

INNAN DU ANVÄNDER MASKINEN FÖR FÖRSTA GÅNGEN

Se till att tvättmaskinen är fränkopplad från elnätet. Öppna sedan dörren mot dig (figur 1 och 2).

Innan första användning, rengör tvättmaskinstrumman med en mjuk, fuktad trasa och vatten, eller använd programmet Cotton 90°C (Bomull 90°C). Det ska inte finnas någon tvätt i tvättmaskinstrumman; trumman ska vara helt tom (figur 3 och 4).

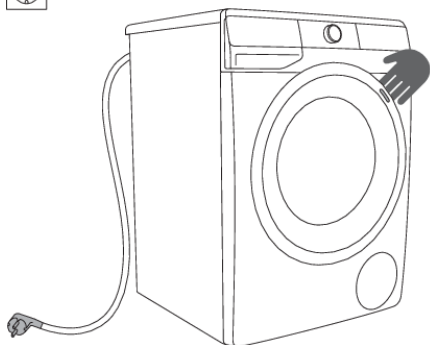

1

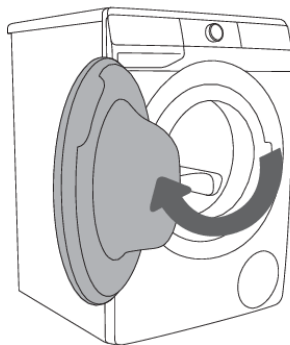

2



3

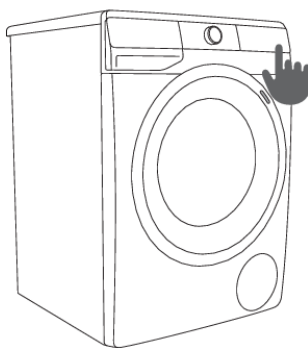

4



VARNING!

Använd inte några rengöringsmedel eller rengöringsmedel som kan skada tvättmaskinen (följ tvättmedelstillverkarens rekommendationer och varningar).

Ansluta produkten med ConnectLife-appen

ConnectLife är en smart hemplattform som kopplar samman människor, enheter och tjänster. Appen **ConnectLife** innehåller avancerade digitala tjänster och bekymmersfria lösningar som gör att användarna kan övervaka och styra produkter, ta emot meddelanden från en smartphone och uppdatera programvara (vilka funktioner som stöds kan variera beroende på din produkt och regionen/landet där du befinner dig).

För att ansluta din smarta enhet behöver du ha ett Wi-Fi-hemnätverk (endast 2,4 GHz-nätverk stöds) och en smartphone som appen **ConnectLife** är installerad på.



Ladda ner appen **ConnectLife** genom att skanna QR-koden nedan eller sök på **ConnectLife** i din favoritappbutik.

1. Installera appen **ConnectLife** och skapa ett konto.
2. I appen **ConnectLife** går du till menyn "Lägg till enhet" och välj lämplig enhetstyp. Skanna sedan QR-koden (du hittar den under produktens märkskylt; du kan även ange AUID/SN-numret manuellt).
3. Appen guidar dig därefter genom hela processen för att ansluta produkten till din smartphone.
4. När anslutningen har upprättats kan produkten fjärrstyras via mobilappen.

Bra tips för din smarta enhet



Var hittar jag produktens QR-kod, som appen behöver vid installationen?

QR-koden finns på garantibladet och på märkplåten på din produkt.

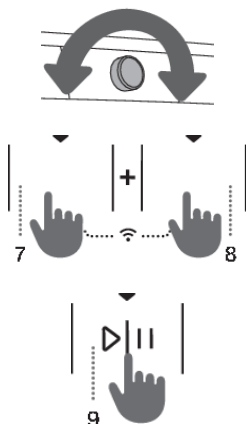
Hur startar jag Wi-Fi på produkten?



Kontrollera att produkten är påslagen; programvalsknappen kan stå i valfri position. Gör sedan följande:

- I appen **ConnectLife** öppnar du menyn **Lägg till enhet**.
- Följ instruktionerna i appen **ConnectLife**, där du parkopplar telefonen och produkten och lägger till produkten i ditt Wi-Fi-hemnätverk.
 - Välj typ av produkt.
 - Skanna QR-koden (finns på garantibladet eller märkplåten på din produkt).
- På produkten:
 - Tryck samtidigt på lägena (7+8). En nedräkning startar 3-2-1 och **OFF** visas på produkten.
 - Tryck på knappen (8) för att slå på Wi-Fi; displayen visar **On**.
 - Tryck på läget (9) **START/PAUS**  så visas **On** på produkten.
 - Tryck på positionen (9) **START/PAUS**  igen. En nedräkning på 5 minuter startar på produkten.
- I **ConnectLife**-appen får du instruktioner som vägleder dig i processen att ange lämpliga data för din produkt för att ansluta den till ditt hemnätverk.



Hur aktiverar jag fjärrstart på produkten?

Vrid på programväljarvredet för att placera **ConnectLife/REMOTE CONTROL** (fjärrkontrollen).

Tryck på (9)START/PAUS-knappen (luckan måste vara stängd).

Hur lägger jag till en användare?



Kontrollera att produkten är påslagen; programvalsknappen kan stå i valfri position. Gör sedan följande:

- I appen **ConnectLife** öppnar du menyn **Lägg till enhet**.
- Följ instruktionerna i appen **ConnectLife** där du parkopplar telefon och produkten.
 - Välj typ av produkt.
 - Skanna QR-koden (finns på garantibladet eller märkplåten på din produkt).
- På produkten:
 - Tryck samtidigt på lägena (7+8). En nedräkning startar 3-2-1 och  visas på produkten.
 - Tryck på knappen (8); displayen visar .
 - Tryck på knappen (9) START/PAUS . En nedräkning på 3 minuter startar på produkten.
- Därefter kan du slutföra och bekräfta inställningen i appen.

Hur tar jag bort användare (UnPair)?

Kontrollera att produkten är påslagen; programvalsknappen kan stå i valfri position. Gör sedan följande:

På produkten:

- Tryck samtidigt på lägena (7+8). En nedräkning startar 3-2-1 och  visas på produkten.
- Tryck flera gånger på (8) tills displayen visar .
- Tryck på positionen (9) START/PAUS . En nedräkning på 1 minut startar på produkten.



INFORMATION!

Detta steg tar bort alla aktiva användare från produkten. Om du vill fjärrstyra produkten igen måste du upprepa processen för att lägga till en användare .

Vilken Wi-Fi-router kan användas?

Endast 2,4 GHz-nätverk stöds. Om **ConnectLife**-appen inte hittar det lokala nätverket när du konfigurerar anslutningen gör du så här:

- routern använder frekvensen 2,4 GHz,
- ditt nätverk är dolt, och
- din signal är stark nog.

Har du fler frågor?



Besök oss på www.connectlife.io eller skriv till oss på hello@connectlife.io.

Fjärruppdatering av programvara

Kontrollera programuppdateringsalternativen i appen **ConnectLife**.

TVÄTTPROCESS, STEG FÖR STEG (1-7)

Steg 1: Följ klädernas tvättinstruktioner

Normal tvätt; Fintvätt			
	Max. tvätttemperatur 95°C		Max. tvätttemperatur 40°C
	Endast handtvätt		
	Max. tvätttemperatur 60°C		Max. tvätttemperatur 30°C
	Tvätta inte		
Blekning			
	Blekning i kallt vatten		Blekning ej tillåten
Kemtvätt			
	Kemtvätt med alla tvättmedel		Petroleumlösning R11, R113
	Kemtvätt i fotogen, i ren alkohol och R113		Kemtvätt ej tillåten
Strykning			
	Varmt strykjärn max. 200°C		Varmt strykjärn max. 110°C
	Varmt strykjärn max. 150°C		Strykning ej tillåten
Torkning			
	Plantorkning (placera på en plan yta)		Hög temperatur
	Dropptorkning		Låg temperatur
	Hängtorkning		Får ej torktumlas

Steg 2: Förbereda tvättproceduren

1. Sortera tvätten efter textiltyp, färg, nedsmutsningsgrad och tillåten tvätttemperatur (se PROGRAMTABELL).
2. Tvätta plagg som avger mycket fibrer eller ludd separat.
3. Knäpp alla knappar och dra igen dragkedjor, knyt snören och vänd fickorna ut och in; ta bort eventuella metallklämmor som kan skada tvätten och tvättmaskinens interiör eller täppa till avloppet.
4. Lägg mycket ömtåliga plagg och små plagg i en särskild tvättpåse.
(Den särskilda tvättpåsen finns som tillval.)

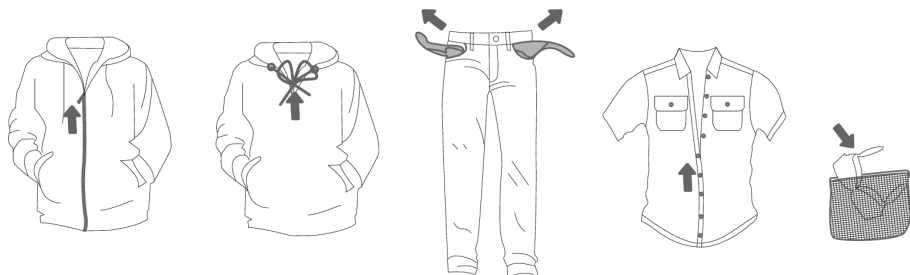

Slå på tvättmaskinen

Använd strömsladden för att ansluta tvättmaskinen till elnätet, och anslut tvättmaskinen till vattenförsörjningen.

För att slå på apparaten, vrid programväljarratten (1) till valfritt läge.

För vissa modeller tänds tvättmaskinstrumman också i 5 minuter medan tvättmaskinen slås på s (figur 2).

Belysningen i tvättmaskinstrumman kan också förbli tänd under hela proceduren, om du trycker på knappen (9) START/ PAUS \triangleright ||, samt efter att tvättprogrammet har avslutats.

(Lampan i tvättmaskinens trumma lämpar sig inte för annan användning.)

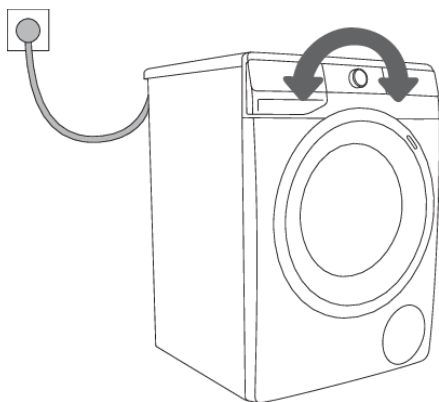

1

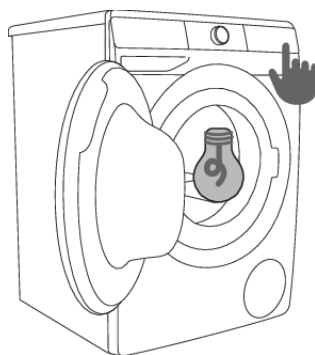

2

 **INFORMATION!**

Lampan i tvättmaskinens trumma får endast bytas ut av tillverkaren, en servicetekniker eller behörig person.

Lägga in tvätt i tvättmaskinen

Öppna luckan på tvättmaskinen genom att dra handtaget mot dig (figur 1).

Lägg in tvätten i trumman (kontrollera först att trumman är tom) (figur 2).

Kontrollera att inga föremål sitter fast mellan luckan och gummitätningen.

Stäng tvättmaskinens lucka (figur 3).

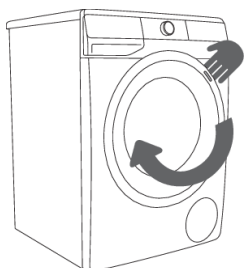

1

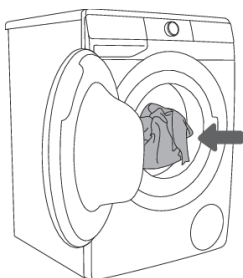

2

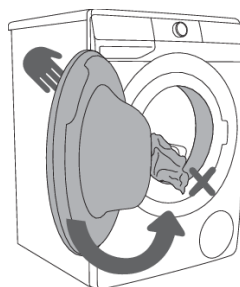

3

Överbelasta inte trumman! Se PROGRAMTABELL och observera din nominella belastning enligt märkskylten.

Om tvättmaskinens trumma är för full kommer tvätten inte att bli lika noggrant tvättad.

Steg 3: Välj tvättprogram

Välj **program** genom att vrida på programmets väljarvred (1) åt vänster eller åt höger (beroende på typ av tvätt och hur smutsig den är). Se PROGRAMTABELL.

Signallampan bredvid det valda programmet tänds.

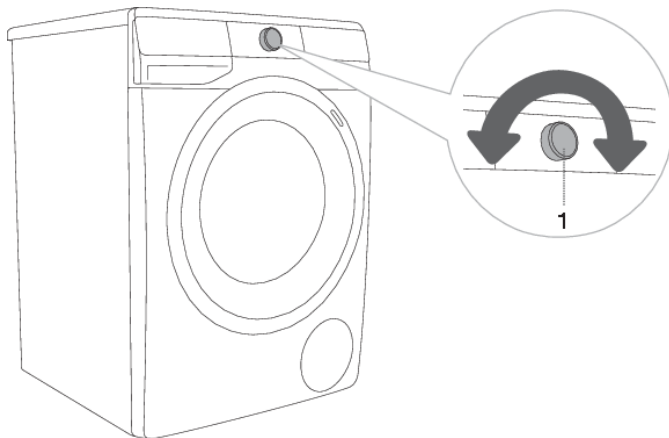

INFORMATION!

Under drift kommer programväljarvredet (1) inte att rotera automatiskt.



INFORMATION!

Tvättprogram är intuitiva program som inkluderar alla tvättsteg, inklusive mjukgöring och centrifugering (detta gäller inte för Partiella program).





INFORMATION!

Partiella program är oberoende program. Använd dem när du känner att du inte behöver hela tvättprogrammet.

Programtabell

Program	Max. laddmängd	Max. (3)	Programbeskrivning
 Cotton white  (Vit bomull) 40°C–90°C	*MAX	MAX ¹⁾	Program för tvätt av vita plagg av bomull, handdukar, sängkläder, T-shirts ... Temperaturen kan ställas in separat, följ därför alltid instruktionerna på kläderna. Centrifugeringshastigheten kan ställas in efter ditt val. Programtiden och mängden vatten kommer att justeras efter mängden tvätt. För att minska skrynkling, tryck på knappen (8) EXTRAS (EXTRAFUNKTIONER) innan tvättprogrammet startas och välj funktionen STEAM (ÅNGA) och/eller ANTI CREASE (SKRYNKELSKYDD).
 Colour (Färgad) cold–60°C	*MAX	MAX ¹⁾	Program för färgad tvätt av bomull. Temperaturen kan ställas in separat, följ därför alltid instruktionerna på kläderna. Centrifugeringshastigheten kan ställas in efter ditt val. Programtiden och mängden vatten kommer att justeras efter mängden tvätt.
 Mix Synthetics (Blandad tvätt/Syntet) cold–60°C	3,5 kg	1200 ²⁾	Tvättprogram för känsliga plagg av syntetmaterial och blandade fibrer eller viskos och för enkel hantering av bomull. Följ klädernas tvättinstruktioner.
 Wool&Hand (Ylle&Handtvätt) cold–40°C	2 kg	800	Känsligt tvättprogram för tvätt av ull, siden och kläder som kräver handtvätt. Maximal temperatur är 40°C. Detta program har en kort centrifugeringscykel. Toppcentrifugeringshastighet är 800 v/min.
 Eco 40-60	*MAX	MAX ¹⁾	Tvättcykel som kan tvätta normalt smutsiga bomullsplagg som tål 40°C eller 60°C.
 Power 59 32' 40°C	4 kg	MAX ¹⁾	Program för mindre mängder lätt smutsig tvätt. Tvättprogrammet inkluderar intensiv tumling och maximal centrifugeringshastighet. Programmet varar 59 minuter. Om du använder snabbfunktionen FAST (SNABB) tar programmet 32 minuter.
 Speed 20' (Hastighet 20) 30°C	2,5 kg	1000 ²⁾	Snabbt tvättprogram förtvätt som endast behöver uppfräschas.
 Drum clean  (Självrengöringsprogram)	0 kg		Detta program används för att rengöra trumman och avlägsna tvättmedels- och bakterierester. För att välja programmet, vrid väljarvredet åt vänster eller höger till Drum clean (Självrengöringsprogram). Andra extrafunktioner kan inte väljas.

Program	Max. ladd	Max. 3)	Programbeskrivning
			Trumman måste vara tom. Tillsätt inte tvättmedel eller sköljmedel! Du kan lägga till ättiksprit (ca. 2 dl) eller bikarbonat (1 matsked, eller 15 g). Vi rekommenderar att du kör programmet minst en gång per månad. Tvättmedlet kan placeras i facket för manuell dosering, eller direkt i trumman.
	Spin Drain (Centrifugeringshastighet Dränering) (Partiellt program)	/	MAX ¹⁾ Använd programmet om du endast vill centrifugera tvätten. Om du bara vill tömma vattnet från tvättmaskinen utan centrifugering, tryck på (3) SPIN flera gånger tills ingen indikator (lampa) lyser.
	Rinse&Softening (Sköljning&Mjukgöring) (Partiellt program)	/	MAX ¹⁾ För uppmjukning, stärkning eller impregnering av de tvättade plaggen. Det kan även användas som sköljningsprogram, men utan tillsats av något mjukmedel. Programmet slutförs med en extra sköljning. Du kan WATER+ (VATTEN+) genom att välja Extrafunktionen (tryck på knappen innan tvättprogrammet startas (8) EXTRAS (EXTRAFUNKTIONER).
	Shirts  (Skjortor med ånga) cold-40°C	3,5 kg	1200 ²⁾ Detta program är avsett för tvätt av plagg i bomull, mikrofiber och syntetmaterial och för tvätt av kragar och manschetter. Tvätten utförs vid en låg temperatur, med mer vatten och skonsam rotering. Förinställd centrifugeringshastighet är 800 v/min. För att behandla tvätt med ånga, tryck på knappen (8) EXTRAS (EXTRAFUNKTIONER) och välj funktionen STEAM (ÅNGA).
	Sports (Träningskläder) cold-40°C	3,5 kg	1200 ²⁾ Träningskläder tillverkade av bomull, mikrofiber och syntetmaterial, med lägre centrifugeringshastighet och en kort sista centrifugering.
	Extra hygiene  40°C-90°C	*MAX	MAX ¹⁾ Detta tvättprogram används för tvätt av bomullsplagg som kräver särskild omsorg, till exempel kläder för personer med mycket känslig hud eller allergier. Vi rekommenderar att man vänder plaggen ut-och-in, eftersom då också hudrester och annat tvättas ur ordentligt. För att behandla tvätt med ånga, tryck på knappen (8) EXTRAS (EXTRAFUNKTIONER) och välj funktionen STEAM (ÅNGA).
	Stain expert (Fläckar) 40°C-90°C	*MAX	MAX ¹⁾ Använd det här programmet för att få bort fläckar (blod, ägg, vin, kaffe...) från bomull.

Program	Max. laster	Max. ⊙³⁾	Programbeskrivning
 Remote control (Fjärrkontroll)			Använd Remote control-programmet för att fjärrstyra produkten (med telefonen). Du kan välja alla tillgängliga program på din produkt (se kapitlen »INNAN DU ANVÄNDER MASKINEN FÖR FÖRSTA GÅNGEN/Ansluta produkten till ett Wi-Fi-nätverk« in »TVÄTTPROCESS, STEG FÖR STEG (1–7)/Steg 3: Fjärrstyra tvättning med appen«). Du kan även välja ytterligare program i appen.

* Högsta deklarerade last (MAX) – se märkskylt

/ Alla mängder (0 kg – MAX kg)

1) Maximal centrifugeringshastighet (MAX) – se märkskylt

2) Beroende på modell

cold Kall tvätt

⊙³⁾ Maximal centrifugeringshastighet



INFORMATION!

ADS måste stängas av vid manuell dosering av pulver- eller flytande tvättmedel. Doseringen måste även följa tillverkarens instruktioner vad gäller tvätttemperatur, valt tvättprogram, nedsmutsningsgrad och vattenhårdhet.

Om alltför mycket skum bildas i tvättmaskinens kammare eller om skum tränger upp i doseringsfacket måste plaggen som tvättades sköljas ordentligt. Välj ett tvättprogram med hög vattenförbrukning och utan tillsats av tvättmedel.



INFORMATION!

Maximal mängd tvätt i kg (för Bomullsprogrammet) anges på tvättmaskinens typskylt (se kapitlet »BESKRIVNING AV TVÄTTMASKINEN/Teknisk information«).



INFORMATION!

Maximal eller nominell last gäller för tvätt i enlighet med IEC 60456-standarden.



INFORMATION!

För bättre tvätteffekt rekommenderar vi att man fyller trumman 2/3 vid användning av bomullsprogrammen.



INFORMATION!

Låg vattentemperatur, låg nätspänning och varierande tvättmängd kan påverka tvätttiden; den återstående tiden som visas justeras i enlighet därmed under tvättproceduren.

Tidsoptimering under programmets gång

Tvättmaskinen använder avancerad teknik för att tidigt under programmets gång fastställa mängden tvätt. När detta har skett justerar tvättmaskinen programtiden.

Tvättprogram med ånga

Om ånga tillsätts under det sista steget lossas tvätten något, desinficeras och vissa allergener elimineras. Efter ett sådant program blir tvätten mjuk, skön och fräsch, och behovet av strykning minskar.

Användning av ånga (tryck på knapp 8) innebär också att sköljmedel kan slopas eller minskas. För bättre effekt av ångan på tvätten rekommenderar vi halv last.

AirDry-Funktionen

(beroende på modell)

AIRDRY är en funktion som används för att torka tvättmaskinens insida och doserare när det inte finns någon tvätt i maskinen. Syftet med detta är att minimera och förebygga förutsättningarna för tillväxt av mögel och mikrober som kan göra att tvätten luktar illa.

Vi rekommenderar att funktionen körs en gång i veckan. Torkningen tar några timmar men använder mycket litet elektricitet.

När **AIRDRY** är klart kan det fortfarande finnas droppar inuti produkten eller vissa delar av den. Detta är helt normalt. Torkningens effektivitet beror på den relativa luftfuktigheten i rummet, hur mycket fuktighet det finns kvar i maskinen från den senaste tvätten, hur mycket kläder som tvättades då m.m.

AIRDRY-funktionen kan endast aktiveras med **ConnectLife** -appen på din telefon. (Se kapitlet »TVÄTTPROCESS, STEG FÖR STEG (1–7)/Steg 3: Fjärrstyra tvättning med appen«.)

Fjärrstyra tvättning med appen

INFORMATION!

Se kapitel TVÄTTPROCESS, STEG FÖR STEG (1–7) och observera steg 1 och 2.



På produkten:

1. Stäng luckan tilltvättmaskinen och stäng tvättmedelsfacket.
2. Vrid på programväljarvredet för att placera **ConnectLife/REMOTE CONTROL** (fjärrkontrollen).
3. Tryck på läge (9) START/PAUS. Produktenslucka stängs och fjärrkontrollens indikator **REMOTE START**  (FJÄRRSTART).

Fjärrstyrning är möjligt de kommande 24 timmarna, även när produkten är i standby-läge. Luckan är låst under denna tid så att den inte kan öppnas. Fjärrstyrningen kan avbrytas genom att man trycker på (9) START/PAUS .

Fortsätt använda produkten i **ConnectLife**-appen, där du kan välja mellan olika alternativ (val, start och övervakning och avbryta programmet och andra inställningar)

INFORMATION!

Tvättprocessen kan styras/övervakas från appen.

INFORMATION!

Tvättmaskinen kan pausas eller stoppas genom att välja STOP/ADD CLOTHES/PAUSE ...

Vissa tillval eller funktioner kan slutföras helt på distans medan andra, som att lägga till tvätt under tvättcykeln (ADD CLOTHES), kräver din fysiska närvaro.

INFORMATION!

Du kan styra produkten på din telefon även om du inte är ansluten till samma Wi-Fi-nätverk som produkten (telefonen behöver endast ha en aktiv internetanslutning). Det betyder att du kan styra produkten även när du inte är hemma.

INFORMATION!

Du kan styra produkten med flera enheter. Du kan även styra och övervaka driften av produkten från valfri mobil som har parkopplats med produkten, oavsett vilken användare som har startat tvättcykeln. Produkten kan anslutas till/styras av flera **ConnectLife** -användarkonton samtidigt.

INFORMATION!

När du har startat produkten på din telefon kan en annan person som befinner sig i närheten av produkten ta över och stänga av eller styra den manuellt; om det händer meddelas du i appen. I så fall är det inte längre möjligt för dig att fjärrstyra produkten på telefonen. Om du vill styra produkten från telefonen igen måste de nödvändiga stegen göras om.

Steg 4: Välja inställningarna

De flesta programmen har grundläggande inställningar som kan ändras.

Justera inställningarna genom att trycka på relevant funktionsknapp (innan du trycker på knappen (9) START/PAUS ▶||). Funktioner som inte kan väljas tillsammans med valt tvättprogram är dimmade.

Vissa inställningar kan inte väljas vid vissa program. Sådana inställningar kommer inte att vara tända, och knappen blinkar när den trycks in (se EXTRAFUNKTIONSTABELL).

Beskrivning av funktionsindikatorer för det valda tvättprogrammet:

- **tänd** (Grund-/standardinställning);
- **dimmade** (Funktioner som kan justeras) och
- **släckt** (Funktioner som inte kan väljas).

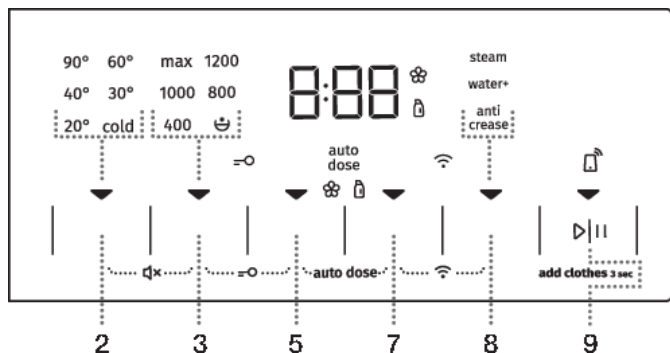

TEMP. (TVÄTTTEMPERATUR)

Ändra temperaturen för det valda programmet.

Varje program har en förinställd temperatur som du kan ändra genom att trycka på (2) **TEMP.** (TVÄTTTEMPERATUR).

Temperaturen som valts lyser.





SPIN (CENTRIFUGERINGSHASTIGHET/PUMPSTOPP/DRÄNERING)

För att ställa in centrifugeringshastigheten. Alla program (med undantag för Drum clean (Självrengörings-program)) har en förinställd centrifugeringshastighet som man kan anpassa genom att trycka på position (3) **SPIN** (CENTRIFUGERINGSHASTIGHET/PUMPSTOPP/DRÄNERING).

Om du väljer Dränering utan centrifugering tänds ingen indikator (lampa) på displayen. Tvättiden blir följaktligen kortare.

Om du väljer »Pumpstopp« visas symbolen ☹ på displayen.

Välj alternativet »Pumpstopp«  om du vill att tvätten förblir vattendränkt från den sista sköljcykeln, för att på så vis förhindra slitage när du tar ut kläderna ur tvättmaskinen direkt efter avslutat tvättprogram. Användaren kan välja önskad centrifugeringshastighet. För att återuppta programmet, tryck på knappen (9) **START/PAUS** , som är tänd. Vatten töms (pumpas ut) och den sista centrifugeringscykeln körs.



FAST (SNABB)

När funktionen **FAST (SNABB)** är aktiverad tar tvättprogrammet kortare tid. Det finns två tillgängliga alternativ (beroende på det valda tvättprogrammet).

Om du väljer funktionen **FAST (SNABB)** kommer funktionsindikatorn (lampan)  att förändras från en delvis tänd till helt tänd symbol, och den totala programtiden på displayen justeras därefter.

För att ytterligare förkorta tvättprogrammet, tryck på knappen (5) **FAST (SNABB)** igen.

Om du trycker på knappen igen återställs inställningen till standardläge.

Första trycket – **FAST (SNABB)**

Andra trycket – **SUPER FAST (SUPERSNABB)**

Tredje trycket – **DEFAULT (STANDARD)**

Vi rekommenderar halv belastning för bomullsprogrammet.



DELAY END (SLUTTID SENARELÄGGNING)

Tryck på position (7) **DELAY END (SLUTTID SENARELÄGGNING)** för att senarelägga programmets slutförändetid i upp till 24 timmar.

Inställningsförfarande:

- Välj det program och de extrafunktioner du önskar.
- Tryck på position (7) **DELAY END (SLUTTID SENARELÄGGNING)** för att aktivera funktionen.
- Tryck upprepade gånger på samma position för att ställa in önskad avslutningstid för programmet (i steg på 30 minuters upp till 6 timmar och därefter i steg på 1 timme upp till 24 timmar.)
- Aktivera funktionen med ett tryck på knappen (9) **START/PAUS** .

Tvättmaskinen inleder nedräkning av den inställda tiden. När nedräkningen når programmets varaktighet (exempelvis 2:30) startar tvättprogrammet automatiskt.

För att avbryta eller ändra det fördröjda slutet av tvättprogrammet, vrid programväljarratten (1) till läge **OFF**  i minst två sekunder.

Du kan snabbt ta bort senareläggningen av programmets sluttid genom att hålla knapp (7) **DELAY END (SLUTTID SENARELÄGGNING)** intryckt i 3 sekunder. Tvättprogrammet återupptas.

Exempel på inställning av funktionen:

Låt oss säga att klockan är 21.00 och du vill att tvättprogrammet ska avslutas klockan 06.00 påföljande morgon. I detta fälla ställer du in **DELAY END** (SLUTTID SENARELÄGGNING) på 9 timmar.



INFORMATION!

Vissa inställningar kan inte väljas tillsammans med vissa program. Sådana funktioner kommer inte att tändas på displayen, och när motsvarande knapp trycks in kommer en ljudsignal att höras och lampan på knappen kommer att blinka (se FUNKTIONSTABELL).



INFORMATION!

Aktivera/inaktivera funktionerna genom att trycka på önskad funktion (innan du trycker på knappen (9) **START/PAUS** ▶||). En indikatorlampa tänds intill de valda funktionerna.

Inställningar med en kombination av två knappar som trycks samtidigt

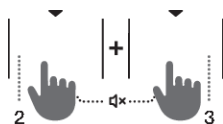
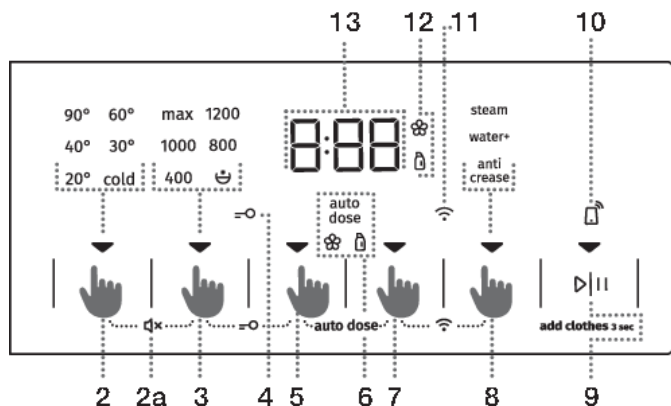

LJUD AV

Stäng av ljudsignaler genom att samtidigt hålla positionerna (2) **TEMP.** (TVÅTTTEMPERATUR) och (3) **SPIN** (CENTRIFUGERINGSHASTIGHET/PUMPSTOPP/DRÄNERING) intryckta i minst 3 sekunder.

Valet bekräftas med en ljudsignal.

Aktivera ljudsignalerna igen genom att samtidigt hålla positionerna (2) och (3) intryckta i minst 3 sekunder. Om du stänger av ljudsignalerna finns det ingen hörbar signal i slutet av ett tvättprogram.

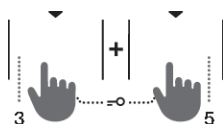

BARNLÅS

En säkerhetsfunktion. För att aktivera barnlåset, tryck samtidigt på knapparna (3) **SPIN** (CENTRIFUGERINGSHASTIGHET/PUMPSTOPP/DRÄNERING) och (5) **FAST** (SNABB) och håll dem nedtryckta i minst tre sekunder. En timer som räknar ned tid visas på displayenheten. Valet bekräftas av en ljudsignal och en indikatorlampa (symbolen \ominus) (4) tänds. Upprepa samma procedur för att avaktivera barnlåset. Så länge som barnlåset är aktiverat kan inte program, inställningar eller extrafunktioner ändras.

Barnlåset förblir aktiverat även efter att tvättmaskinen har stängts av. Av säkerhetsskäl förhindrar barnlåset inte att tvättmaskinen stängs av genom att programväljarratten (1) vrids till läget **OFF** \ominus . Om du vrid programväljarratten till läget **OFF** \ominus medan barnlåset är aktiverat pausas tvättprogrammet. För att återuppta programmet, vrid programväljarratten i enlighet med detta och tryck på knappen (9) **START/PAUS** $\triangleright||$. För att man ska kunna välja ett nytt program måste barnlåset först avaktiveras.

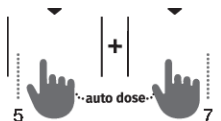

AUTO DOSE MENY

AUTO DOSE-systemet (nedan kallad **ADS**) gör att du kan lagra och dosera sköljmedel och flytande tvättmedel i separata fack i doseringsbehållaren utöver facket för manuellt påfyllning av tvättmedel. Öppna menyn **ADS** genom att trycka på (5) **FAST** (SNABB) och (7) **DELAY END** (SLUTTID SENARELÄGGNING) samtidigt.

När funktionen **ADS** är aktiverad doserar produkten automatiskt tvättmedel och sköljmedel.

Mängden tvättmedel respektive sköljmedel som doseras beror på:

- **Vattenhårdhet** (välj mellan följande grader: mjukt, medel, hårt). Standardinställning är medel, men detta kan ändras av användaren. Se kapitlet »AVBRYTA OCH ÄNDRA PROGRAMMET/Menyn personliga inställningar«. För att **fADS**-funktionen ska fungera korrekt, rekommenderar vi att du ställer in rätt vattenhårdhet.
- **Valt tvättprogram.**
- **Tvättmängd (last)** – tvättmaskinen väger tvättens vikt varje gång du använder funktionen ADS-funktionen.
- **Ställa in doseringsmängder i ADS.**

För att **ADS**-funktionen ska fungera korrekt måste först STEG 2 utföras (Förbereda tvättproceduren) och STEG 3 (Välj tvättprogram). För att säkerställa att **ADS**-funktionen fungerar korrekt måste även båda behållarna i **ADS**-systemets doseringsfack fyllas (se beskrivning nedan).



Wi-Fi MENY

Wi-Fi-menyn används för att ansluta och fjärrstyra produkten.

Vrid programväljaren (1) till valfri position utom **AV** ☺.

Tryck på knapparna (7) **DELAY END** (SLUTTID SENARELÄGGNING) och (8) **EXTRAS** (EXTRAFUNKTIONER) samtidigt och håll in dem i 3 sekunder. Du har nu öppnat inställningsmenyn för Wi-Fi.

Du kan gå ett steg tillbaka genom att samtidigt trycka på position (7) och (8) och hålla in dem i 3 sekunder.

Genom att trycka på (8) **EXTRAS** (EXTRAFUNKTIONER) kan du välja de tillgängliga funktionerna. Tryck på (9) **START/PAUS** ▶|| för att bekräfta ditt val.

Tillgängliga inställningar:

- **AV/På** **OFF/On** – stänger av eller slår på produktens uppkoppling.
- **Con** **On** – produkten är klar att anslutas till Wi-Fi-nätverk under 5 minuter.
- **PA** **Pr** – produkten kan anslutas till **ConnectLife** appen i 3 minuter. Funktionen är endast aktiverad om du redan har anslutit produkten till ditt Wi-Fi nätverk.
- **UnP** **UnP** – Ta bort (ta bort parkopplingen) alla användare.

**INFORMATION!**

När tvättmaskinen är avstängd återgår alla extrafunktioner till sina grundinställningar eller anpassade inställningar.

Funktionerna Barnspärr och Ljud av kan inte aktiveras eller inaktiveras inom 10 sekunder efter att produkten har startats.

AUTO DOSE-system





Justera doseringen av sköljmedel och flytande tvättmedel

Gör följande efter att du valt önskat program:

1. Öppna menyn (5) genom att trycka på **FAST** (7) (SNABB) och **DELAY END ADS** (SLUTTID SENARELÄGGNING) samtidigt och hålla in knapparna i 3 sekunder.

Displayen visar nedräkningstiden 3-2-1, symbolen  tänds och displayen (13) visar indikatorerna för sköljmedelsnivå respektive nivå av flytande tvättmedel.

2. Genom att trycka på (5) **FAST** (SNABB) flera gånger i följd kan du ställa in sköljmedelsnivån. Tre staplar till vänster på displayen (13) indikerar sköljmedelsdoseringen, där 1 stapel står för låg doseringsmängd, 2 staplar står för medelhög dosering och 3 staplar hög dosering av sköljmedel. Genom att trycka på (5) **FAST** (SNABB) igen visas symbolen 0. Det betyder att du har stängt av **ADS** för sköljmedel (produkten doserar inte sköljmedel när tvättprogrammet körs. När du lämnar menyn visar displayen »SAVED« (»sparad«) och inställningarna sparas. Du kan lämna menyn **ADS** genom att göra något av följande:
 - genom att vrida vredet (1) till valfritt läge,
 - genom att trycka på (5) **FAST** (SNABB) och (7) **DELAY END** (SLUTTID SENARELÄGGNING) samtidigt och hålla in dem i 3 sekunder eller
 - automatiskt efter 5 sekunders inaktivitet.
3. Genom att trycka på (7) **DELAY END** (SLUTTID SENARELÄGGNING) efter att proceduren ovan har utförts kan du ställa in önskad dosering av flytande tvättmedel; staplarna till höger på displayen tänds (13).

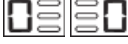
Visning av dosering	
	av sköljmedelsnivå (vänster) och nivå av flytande tvättmedel (höger)
	standarddosering av sköljmedel (vänster) eller flytande tvättmedel (höger)
	låg dosering av sköljmedel (vänster) eller flytande tvättmedel (höger)
	medelhög dosering av sköljmedel (vänster) eller flytande tvättmedel (höger)
	hög dosering av sköljmedel (vänster) eller flytande tvättmedel (höger)
	dosering av sköljmedel (vänster) eller flytande tvättmedel (höger) är avstängt

INFORMATION!

ADS kan stängas av separat för varje program.

Om doseringen för sköljmedel och flytande tvättmedel har ställts in på »OFF«  (»AV«) enligt stegen ovan, kommer **ADS** att stängas av för det aktuella programmet men dosering kommer att ske för andra tvättprogram för vilka **ADS** har aktiverats.

☀- INFORMATION!

För program där **ADS** är aktiverat är symbolen  helt tänd.

Om symbolen lyser delvis kan funktionen väljas för det aktuella programmet. Om symbolen däremot inte lyser, går det inte att välja funktionen för det program som du har valt.

För att kontrollera eller återställa doseringen av sköljmedel eller flytande tvättmedel upprepar du stegen från och med punkt 1.

☀- INFORMATION!

Använd endast flytande tvättmedel och sköljmedel eller geler som rekommenderas av tillverkaren för användning i automatiska doserare.

Blanda inte olika flytande tvättmedel eller sköljmedel. Om du byter till ett annat flytande tvättmedel (annan typ, annat fabrikat osv.) måste du först tömma doseringsbehållaren och rengöra facken i behållaren (se kapitlet »RENGÖRING OCH UNDERHÅLL/Rengöra tvätmedelsluckan«). **Blanda inte tvättmedel och sköljmedel.**

Använd inte koncentrat eller starkt koncentrerade tvättmedel eller sköljmedel (högsta tillåtna viskositet är 800 mPa.s). Du kan bara använda dessa om du först späder ut dem med vatten.

För att förhindra att doseringsbehållaren torkar ut ska du undvika att lämna locket till doseringsbehållaren öppet en längre tid.

Vi rekommenderar att du bara fyller på flytande tvättmedel eller sköljmedel upp till markeringen **MAX** i facken.



⚠ VARNING!

Använd inte lösningsmedelsbaserade, frätande eller gasbildande produkter (som flytande blekmedel).

⚠ VARNING!

Håll inte tvättmedel i facket för **ADS**.

Påfyllning i doseringsfacket

När du vill använda **ADS**-funktionen för första gången måste du fylla på i doseringsfacket. Indikatorerna för sköljmedelsnivå  och nivån av flytande tvättmedel  lyser rött (indikatorerna tänds också om båda facken behöver fyllas på).

BESKRIVNING AV DOSERINGSBEHÅLLAREN

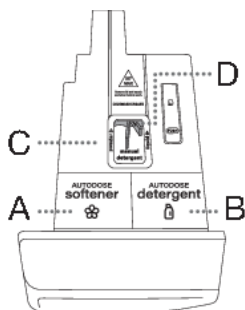

A - Sköljmedelsfack på vänster sida av doseringsbehållaren med beteckningen **AUTODOSE softener**. Sköljmedelsfacket rymmer cirka 0,5 l sköljmedel. I detta fack får endast sköljmedel fyllas på.

B - Fack för flytande tvättmedel på höger sida av doseringsbehållaren med beteckningen **AUTODOSE detergent**. Sköljmedelsfacket rymmer cirka 1 l flytande tvättmedel. I detta fack får endast flytande tvättmedel fyllas på.

C - Fack för manuell påfyllning av tvättmedel med beteckningen **MANUAL detergent**. Facket rymmer maximalt 110 g pulvertvättmedel eller 150 ml flytande tvättmedel. Håll eventuellt extra tvättmedel i trumman.

D - Låshandtag tvättmedel.



INFORMATION!

Användning av andra icke-homogeniserade flytande tvättmedel kan orsaka fel på **ADS**. Eventuell service som krävs på grund av sådana problem täcks inte av garantin. Funktionen hos **ADS** har testats med flytande tvättmedel från världens ledande producenter. Blanda inte flytande tvättmedel av olika fabrikat. Vid byte från en typ av flytande tvättmedel till en annan ska facken alltid rengöras.



VARNING!

Dra inte ut doseringsbehållaren när tvättprogrammet körs. Fyll inte heller på sköljmedel eller flytande tvättmedel i **ADS**-facket efter att tvättprogrammet har startats.

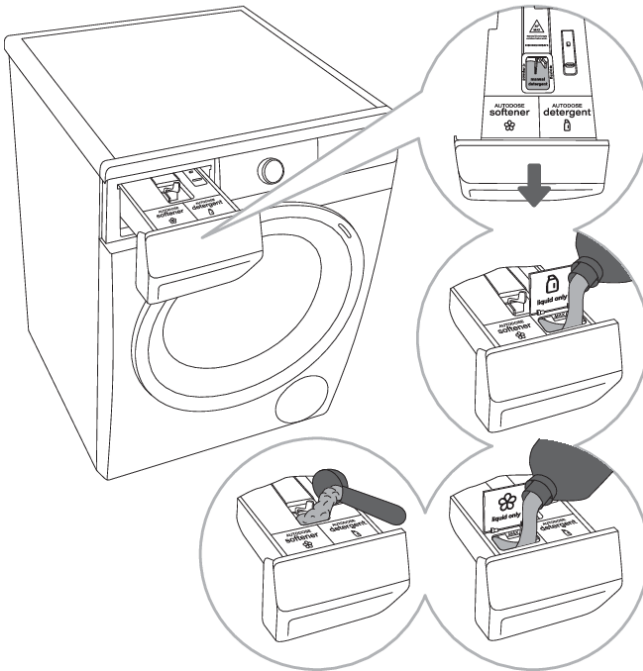

1 Dra ut doseringsbehållaren.

2 Öppna luckan till det högra facket (med beteckningen **AUTODOSE detergent**) och fyll på med flytande tvättmedel upp till markeringen **MAX**.

3 Fyll även på sköljmedel i det vänstra doseringsfacket (med beteckningen **AUTODOSE softener**) genom att följa instruktionen ovan.

4 Fyll på pulver- eller flytande tvättmedel i facket märkt med **MANUAL detergent**. Sätt i den rengjorda och torra doseringsbehållaren i produkten igen.



INFORMATION!

Skjut in doseringsbehållaren så långt det går i öppningen eftersom produkten annars inte kommer att kunna hämta tvättmedlet eller sköljmedlet från doseringsbehållaren under drift. Om doseringsbehållaren inte är helt stängd kommer produkten inte att fungera korrekt. Vatten kan också läcka via doseringsbehållarens handtag. När doseringsbehållaren har fyllts på fortsätter du till inställningar för att aktivera **ADS**.

När du använder ett tvättprogram med **ADS** avstängt eller inaktiverat fyller du på tvättmedel i facket för manuell tvättmedelspåfyllning.

Fyll på med pulver- eller flytande tvättmedel i facket. Följ markeringarna till höger och vänster av facket för pulvertvättmedel/flytande tvättmedel. Om du använder flytande tvättmedel, vrid det gröna handtaget på doseringsfacket åt höger. Om du använder pulvertvättmedel, vrid handtaget åt vänster.



INFORMATION!

Du kan bara fylla på flytande tvättmedel i facken **AUTODOSE detergent** och **AUTODOSE softener** i **ADS**-systemet! Fyll på pulvertvättmedel eller flytande tvättmedel i facket **MANUAL detergent**.

Stänga på/av ADS via meny

På produkten är **ADS** aktiverat som standard för alla program där funktionen är aktiv. (Se TABELLEN ÖVER TILLÄGGSFUNKTIONER.) Doseringsmängden är förinställd på nivå 2 för båda facken. De nedre två raderna är helt tända för båda facken.

ADS kan stängas av manuellt genom att man stänger av

- sköljmedelsdosering eller
- dosering av flytande tvättmedel, eller
- dosering av sköljmedel och flytande tvättmedel.

Se punkt 2 i kapitlet Justera doseringen av sköljmedel och flytande tvättmedel.



INFORMATION!

ADS slås på och stängs av endast för det valda programmet, medan inställningen för dosering av sköljmedel och flytande tvättmedel alltid påverkar alla program.

När **ADS** stängs av går det inte att välja funktionen **PREWASH** (FÖRTVÄTT). Om FÖRTVÄTT ingår i programmet kommer ingen förtvätt att göras om **ADS** är avstängd.

Steg 5: Välja extrafunktioner

INFORMATION!

Aktivera/avaktivera funktionerna genom att trycka på önskad funktion (innan du trycker på (9) START/PAUS-knappen ).

Vissa inställningar kan inte väljas tillsammans med vissa program. Sådana funktioner kommer inte att tändas på displayen, och när motsvarande knapp trycks in kommer en ljudsignal att höras och lampan på knappen kommer att blinka (se FUNKTIONSTABELL). De funktioner (indikatorlampor under dem) som finns tillgängliga kommer att lysa svagt (delvis).



EXTRAS (EXTRAFUNKTIONER)

Tryck på knappen (8) **EXTRAS** (EXTRAFUNKTIONER) en eller flera gånger för att välja mellan de åtta olika funktionerna (beroende på valt program):

- Första trycket: **ANTI CREASE** (SKRYNKELSKYDD);
- Andra trycket: **WATER+** (VATTEN+);
- Tredje trycket: **STEAM** (ÅNGA);
- Fjärde till åttonde trycket: olika kombinationer av dessa tre funktioner.

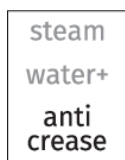



ANTI CREASE (SKRYNKELSKYDD)

Za preprečevanje mečkanja izberite funkcijo **ANTI CREASE** (PROTI MEČKANJU), kjer se bo po končanem pranju nadaljevalo nežno mencanje perila.

Denna funktion rekommenderas för känsliga textilier.

 visas på displayenheten (13).

En funktion kan avaktiveras när som helst genom att trycka på (9) **START/PAUS** -knappen eller genom att vrida programväljarratten till läge **OFF** .

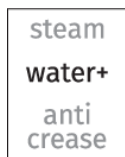

WATER+ (VATTEN+)



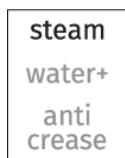













Använd denna funktion för att med vissa program tvätta med en större mängd vatten än normalt.



STEAM (ÅNGA)

Genom att lägga till en 20-minuters ångbehandling i slutet av programmet mjukar du upp och desinficerar dina plagg och minskar eller utesluter behovet av strykning och användning av mjukmedel/sköljmedel för din tvätt.

Extrafunktionstabell

Program		FAST	SUPER FAST	DELAY END	AUTO DOSE	PREWASH *	ANTI CREASE	WATER+	STEAM	SPIN	RINSE&HOLD
	Cotton white  (Vit bomull) 40°C–90°C	•	•	•	•	•	•	•	•	•	•
	Colour (Färgad) cold–60°C	•	•	•	•	•	•	•		•	•
	Mix Synthetics (Blandad tvätt/Syntet) cold–60°C	•	•	•	•	•	•	•		•	•
	Wool&Hand** (Ylle&Handtvätt) cold–40°C	•	•	•	•		•			•	•
	Eco 40-60			•	•					•	•
	Power 59 32' 40°C	•		•	•	•	•	•		•	•
	Speed 20' (Hastighet 20') 30°C			•	•		•			•	•
	Drum clean  (Självrengöringsprogram)			•					•		
	Spin Drain (Centrifugeringshastighet Dränering) (Partiellt program)			•						•	
	Rinse&Softening ** (Sköljning&Mjukgöring) (Partiellt program)			•	•		•	•		•	•
	Shirts  (Skjortor med ånga) cold–40°C	•	•	•	•	•	•	•	•	•	•
	Sports (Träningskläder) cold–40°C	•	•	•	•	•	•	•		•	•
	Extra hygiene  40°C–90°C	•	•	•	•	•	•	•	•	•	•

Program		FAST	SUPER FAST	DELAY END	AUTO DOSE	PREWASH *	ANTI CREASE	WATER+	STEAM	SPIN	RINSE&HOLD
	Stain expert (Fläckar) 40°C–90°C	•	•	•	•	•	•	•	•	•	•

- Extrafunktioner kan användas

* **PREWASH** (PREDPRANJE)-funktionen kan endast aktiveras med **ConnectLife** -appen på din telefon. (Se kapitlet »TVÄTTPROCESS, STEG FÖR STEG (1–7)/Steg 3: Fjärrstyra tvättning med appen«.)
Funktionen **PREWASH** (FÖRTVÄTT) kan inte väljas när **ADS** är avstängd.

** När du använder **ADS** är endast sköljmedel aktiverat.

Steg 6: Starta tvättprogrammet

Tryck på (9) **START/PAUS** ▷||-knappen.

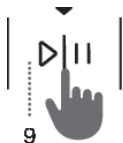

ÅTERSTÅENDE TID TILL PROGRAMMETS SLUTTID eller **DELAY END** (SLUTTID SENARELÄGGNING) (om den har angetts) visas på displayen.

Symbolerna tänds på de valda funktionerna.

Efter att ha tryckt på (9) **START/PAUS** ▷||-knappen, centrifugeringshastigheten (utom när det gäller Drum clean (Självrengöringsprogram) och **SPIN** (CENTRIFUGERINGSHASTIGHET/PUMPSTOPP/DRÄNERING)), kan funktionerna Barnlås och Ljud av justeras/ändras, medan andra inställningar inte kan ändras.



INFORMATION!

Om den **ÅTERSTÅENDE PROGRAMTIDEN** blinkar tre gånger på displayenheten och det finns en ljudsignal hörs innebär detta att tvättmaskinsdörren är öppen eller inte helt stängd. Stäng tvättmaskinsluckan och tryck på knappen (9) **START/PAUS** ▷|| igen för att återgå till tvättprogrammet.

Steg 7: Slut på tvättprogram

Tvättmaskinen anger slutet på tvättprogrammet med en ljudsignal och **End** (Slut) visas på displayen, tills tvättmaskinen växlar till lågt standby-läge eller stänger av sig. Efter 5 minuter visas inte längre **End** (Slut).



1. Öppna tvättmaskinens lucka.
2. Ta ut tvätten ur trumman.
3. Torka av gummitätningen och glaset i luckan.
4. Stäng luckan!
5. Stäng av vattenförsörjningskranen.
6. Stäng av tvättmaskinen (vrid programväljarratten (1) till läget **OFF** ⏻).
7. Dra ut strömsladden ur eluttaget.

AVBRYTA OCH ÄNDRA PROGRAMMET

Manuellt avbrott

För att stoppa och avbryta ett tvättprogram, vrid programväljarratten (1) till läget **OFF** (☺). Signalen blinkar på displayen. Samtidigt pumpar tvättmaskinen ut vatten ur trumman. När vattnet har pumpats ut låses luckan upp. Om vattnet i tvättmaskinen är varmt kyls tvättmaskinen det automatiskt och pumpar/tömmer det.

Personliga inställningar

Grund- eller standardinställningar för varje tvättprogram kan också ändras. När du väljer tvättprogram och extrafunktioner kan du lagra kombinationen genom att trycka på knapp (9) **START/PAUS** (▶||) och hålla den intryckt i 5 sekunder (tiden räknas ned på displayenheten). Tecknet »**SAVED**« (»sparat«) syns på displayen.

Programmet förblir sparat tills du ändrar det (med samma procedur).

Personliga inställningar kan också återställas till fabriksinställningar i användarmenyn.

AdaptTech

När en inställning för ett tvättprogram används tre gånger i rad lagras denna inställning som standard och föreslås alltid när du väljer det tvättprogrammet – det kallas **ADAPTTECH**-funktionen. Om du lagrar inställningarna manuellt för ett tvättprogram avaktiveras **ADAPTTECH**-funktionen för detta tvättprogram.

Menyn personliga inställningar

För att slå på tvättmaskinen, vrid programväljarratten (1) till valfri position. Tryck samtidigt på (2) **TEMP.** (TVÄTTTEMPERATUR) och (5) **FAST** (SNABB) för att öppna menyn Personliga inställningar. Lamporna i den övre raden på displayen tänds och nummer 1 visas för att indikera inställningsfunktionen. Vrid programväljarvredet (1) åt vänster eller höger för att välja vilken funktion du vill ändra. Nummer 1 anger ljudinställningar, 2 anger Vattnets hårdhetsinställning (ADS) och nummer 3 indikerar återställning av Personliga programinställningar till fabriksinställningar. Om de önskade inställningarna inte väljs inom 20 sekunder kommer programmet automatiskt att återgå till huvudmenyn.

Tryck på (3) **SPIN** (CENTRIFUGERINGSHASTIGHET/PUMPSTOPP/DRÄNERING) för att bekräfta önskade funktioner och deras inställningar. Tryck på (2) **TEMP.** (TVÄTTTEMPERATUR) för att gå ett steg bakåt.

Ljudsignalvolymen kan ställas in i fyra nivåer (0 innebär att ljudet är avstängt, 1 innebär att knappljudet är aktiverat, 2 innebär låg volym och 3 innebär hög volym). Välj volymnivå genom att vrida på programväljarvredet (1) åt vänster eller höger. Den lägsta inställningen innebär att ljudsignalen är avstängd.

Pausknapp

Du kan alltid stoppa tvättprogrammet genom att trycka på (9) **START/PAUS** (▶||). Tvättprogrammet är **tillfälligt pausat** när återstående programtid blinkar på displayen. Om det inte finns något vatten i trumman och vattentemperaturen inte är för hög kommer luckan att låsas upp efter en viss tid och kan öppnas. För att återuppta programmet, stäng luckan och tryck på knappen (9) **START/PAUS** (▶||).



Lägga till/ta bort tvätt medan tvättmaskinen är igång

Efter en viss tidsperiod kan tvättmaskinen öppnas om vattennivå och temperatur ligger under ett visst gränsvärde.

Om villkoren nedan är uppfyllda öppnas det elektroniska låset och tvättmaskinens lucka kan öppnas;  visas på displayen:

- vattentemperaturen i trumman ska vara lämplig,
- Vattennivån i trumman måste ligga under ett visst värde.

För att lägga till eller ta bort tvätt från tvättmaskinen under programmets gång, utför följande:

1. Tryck på (9) **START/PAUS**-knappen och håll den intryckt i 3 sekunder .
2. Om alla villkor för upplåsning är uppfyllda kan du öppna tvättmaskinens lucka och lägga till eller ta bort tvätt från trumman.
3. Stäng tvättmaskinens lucka!
4. Tryck på knappen (9) **START/PAUS** .

Tvättprogrammet återupptas.

INFORMATION!

Om du lägger till en större mängd tvätt under programmet kan tvättningen bli mindre effektiv, eftersom tvättmaskinen beräknade en lägre vikt vid start och därmed använder en mindre mängd vatten. Otillräcklig vattenmängd jämfört med mängden tvätt kan också orsaka skador på tvätten (torr tvätt gnuggas).

Tvättiden kan förlängas.

INFORMATION!



Tvättiden återupptas från den punkt där tvättprogrammet avbröts.

Fel

Om något fel inträffar avbryts programmet.

En ljudsignal varnar dig om fel (se FELSÖKNINGS- OCH FELTABELL) och felet visas på displayenheten (E:XX).

Strömavbrott

Vid strömavbrott avbryts tvättprogrammet. När strömförsörjningen återkommer fortsätter tvättprogrammet där det avbröts. Efter avslutad tvättcykel visar displayenheten omväxlande  . Detta informerar användaren om att ett strömavbrott påverkade körningen av tvättprogrammet.

Tvättiden återupptas från den punkt där tvättprogrammet avbröts.

Öppna luckan (paus/avbryt/byt program)

Tvättmaskinsluckan kan öppnas om vattennivån i maskinen är tillräckligt låg och om vattentemperaturen inte är extremt hög.

INFORMATION!

Om tvättmaskinen inte är inkopplad till elnätet eller om strömavbrott inträffar under körning av ett tvättprogram kan tvättmaskinens lucka inte öppnas. I sådana fall måste man antingen koppla in tvättmaskinen korrekt eller kontakta servicetekniker.

Visa antalet slutförda tvättcykler

(beroende på modell)

Om du kopplar bort produkten från strömförsörjningen, väntar i 10 sekunder och sedan ansluter strömsladden, visas information om antalet slutförda tvättcykler på displayen i 3 sekunder. Efter 3 sekunder övergår produkten till standby-läge.

RENGÖRING OCH UNDERHÅLL



ELSTÖT!

Koppla från tvättmaskinen från elnätet före rengöring.



INFORMATION!

Det är mycket viktigt att ADS-systemet rengörs för att produkten ska fungera korrekt! Rengör den tomma ADS-systembehållaren regelbundet, minst en gång i månaden eller vid varannan påfyllning.

Rengöra tvätmedelsluckan

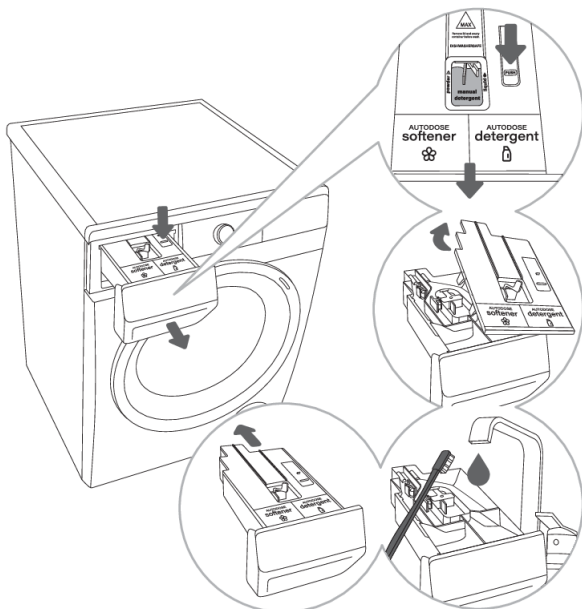

1 För att avlägsna tvätmedelsluckan från höljet, tryck på den lilla fliken.

2 Ta bort locket till doseringsbehållaren genom att lossa hållaren på baksidan av doseringsbehållaren.

3 Rengör doseringsbehållaren och locket till doseringsbehållaren med en borste under rinnande vatten innan du torkar dem.

4 Sätt i den rena och torra doseringsbehållaren i produkten igen och skjut in så långt det går i öppningen.



INFORMATION!

Vid rengöring av doseringsbehållaren måste alltid rester av koncentrerat tvättmedel och sköljmedel. Rengör även doseringsbehållarens botten.

Doseringsbehållaren kan diskas i diskmaskin; se dock till att ta bort eventuella tvättmedelsrester eller sköljmedelsrester från behållaren innan du diskar den. Den högsta tillåtna disktemperaturen är 55°C.

Rengöring av vattenförsörjningsslangen, tvättmedelshöljet och gummitätningen kring luckan

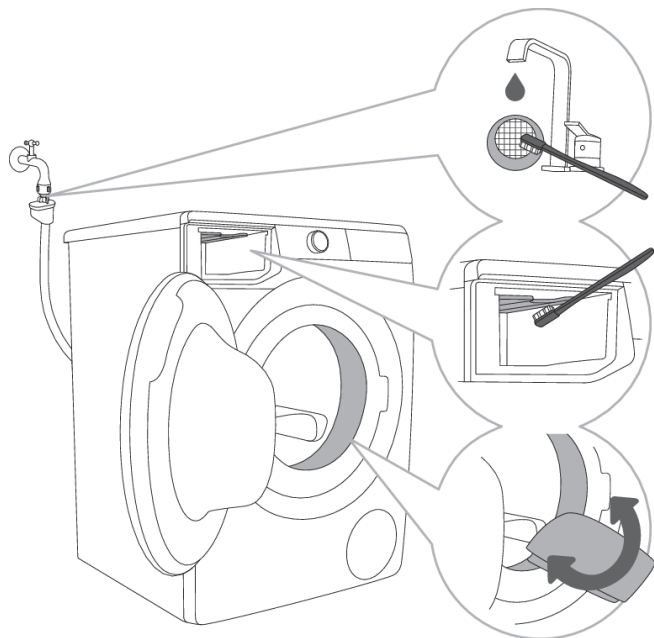

.....
1 Rengör nätfiltret ofta under rinnande vatten.
.....

2 Använd en borste för att göra rent hela tvättmaskinens sköljsektion, särskilt munstyckena på ovsidan av sköljningskammaren.
.....

3 Torka av gummitätningen kring luckan torkas efter varje tvätt, så förlängs dess livslängd.

Rengöra pumpfiltret



INFORMATION!

Under rengöring kan det läcka ut lite vatten. Därför är det rekommenderat att man placerar en trasa på marken.

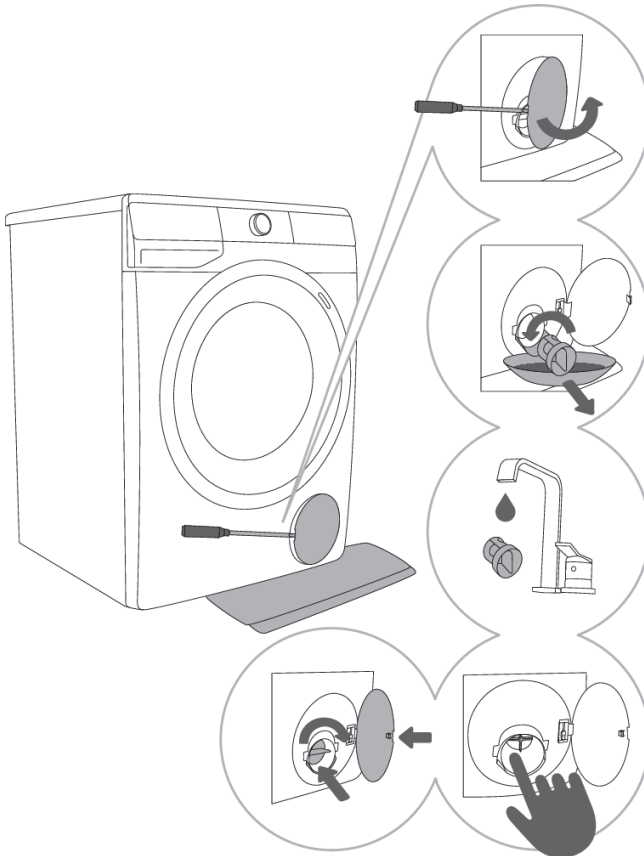

1 Öppna pumpfilterlocket med ett lämpligt verktyg (en flat skruvmejsel eller liknande).

2 Avlägsna vattenutloppstratten före rengöring av pumpfiltret. Vrid pumpfiltret långsamt motsols. Dra ut filtret och låt vattnet långsamt avtappas.

3 Rengör pumpfiltret noga under rinnande vatten.

4,5 Ta bort alla föremål och orenheter från filterhuset och impellern. Sätt tillbaka pumpfiltret enligt bilden i figuren och fäst det genom att rotera det medurs.

För god tätning bör tätningens yta vara ren.



INFORMATION!

Pumpfiltret måste rengöras ibland, särskilt vid tvätt av mycket ullig eller mycket gammal tvätt.

Rengöra tvättmaskinens yttre



ELSTÖT!

Koppla alltid bort tvättmaskinen från elnätet före rengöring.

Tvätta av tvättmaskinens utsida och display med en mjuk, fuktig trasa och vatten.



VARNING!

Använd inte några rengöringsmedel eller rengöringsmedel som kan skada tvättmaskinen (följ tvättmedelstillverkarens rekommendationer och varningar).



INFORMATION!

Rengör inte tvättmaskinen med en högtrycksstråle!

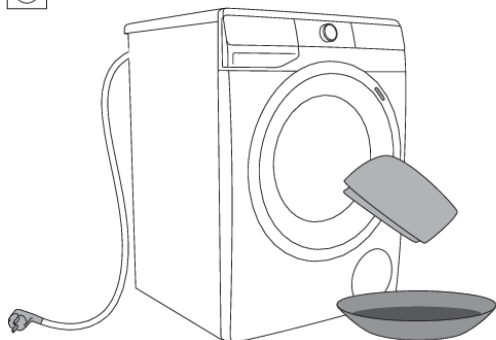

FELSÖKNING

Vad ska jag göra ...?





Tvättmaskinen kontrollerar automatiskt särskilda funktioner under tvättcykeln. Om några problem identifieras rapporteras detta med (E:XX) på displayen. Tvättmaskinen rapporterar felet tills maskinen stängs av. Störningar från omgivningen (t.ex. nätkablar) kan ge upphov till olika felmeddelanden (se FELSÖKNINGS- OCH FELTABELL).









Om detta händer:









- Stäng av tvättmaskinen och vänta några sekunder.
- Sätt på tvättmaskinen och upprepa tvättprogrammet.
- De flesta felen som uppstår under drift kan åtgärdas av användaren (se FELSÖKNINGS- OCH FELTABELL).
- Kontakta en auktoriserad serviceverkstad om felet inträffar igen.
- Reparationer får endast utföras av en person med tillräcklig behörighet.

Felsöknings- och feltabell



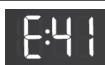

Fel som visas på displayenheten kan innebära följande:

Problem/Fel	Indikation på displayenheten och problembeskrivning	Vad ska jag göra?
	Felaktiga inställningar	Starta om programmet. Ring en servicetekniker om felet kvarstår.
	Fel på temperaturgivare	Inloppsvattnet är för kallt. Upprepa tvättprogrammet. Om tvättmaskinen rapporterar detta fel igen, kontakta en servicetekniker.
	Fel på dörrens lucka	Kontrollera att tvättmaskinens lucka är stängd. Om en ljudsignal hörs efter att du tryckt på knappen (9) START/PAUS betyder detta att tvättmaskinens lucka inte är helt stängd. Stäng luckan. Dra ut strömsladdens stickpropp ur eluttaget. Sätt sedan tillbaka stickproppen i eluttaget igen och slå på tvättmaskinen. Om felet kvarstår, ring en servicetekniker.
	Vattenpåfyllningsfel	Kontrollera följande: <ul style="list-style-type: none">• är vattenkranen öppen,• är filtret på vatteninloppsslangen rent,• är vattentillförselslangen deformerad (klämd, igensatt osv.),• är vattenledningens tryck mellan 0,05 och 0,8 MPa (0,5–8 bar); tryck på (9) START/PAUS -knappen för att återuppta programmet. Om felet kvarstår, ring en servicetekniker.





Problem/Fel	Indikation på displayenheten och problembeskrivning	Vad ska jag göra?
	Vattenuppvärmningsfel	Starta om programmet. Ring en servicetekniker om felet kvarstår.
	Vattentömningsfel	Kontrollera följande: <ul style="list-style-type: none"> • är pumpfiltret rent, • är utloppsslangen igensatt, • är avloppet igensatt, • om utloppsslangen sitter under maximum- och över minimumhöjd (se kapitlet »INSTALLATION OCH ANSLUTNING/Ansluta och säkra vattentömningsslangen«); <p>tryck sedan på (9) START/PAUS-knappen ► igen. Om felet kvarstår, ring en servicetekniker.</p>
	För mycket tvättmedel	För mycket tvättmedel kan leda till överdriven skumbildning i trumman. Se beskrivningen för  .
	Vattenläcka upptäckt i tvättmaskinens område	Stäng av tvättmaskinen och slå på den igen. Inspektera produktens utsida. Om du inte ser några läckor kan du fortsätta att använda tvättmaskinen.
	Fel i givare för vattennivå	Dra ut strömsladdens stickpropp ur eluttaget. Sätt sedan tillbaka stickproppen i eluttaget igen och slå på tvättmaskinen. Ventilera produkten. Gör det genom att tömma ur och rengöra tvättmaskinens filter och rengöra det väggmonterade vattenlåset. Om felet kvarstår, ring en servicetekniker.
	Vattnet rinner över	Om vattnet i trumman överstiger en viss nivå och ett fel rapporteras på displayenheten kommer tvättprogrammet att avbrytas och vatten pumpas ut ur tvättmaskinen. Starta om programmet. Ring en servicetekniker om felet kvarstår. Om vattnet i trumman överstiger en viss nivå och ett fel rapporteras på displayenheten, medan maskinen fortsätter att tillsätta vatten, stäng vattenlåset och ring en servicetekniker.
	För mycket tvättmedel	För mycket tvättmedel kan leda till överdriven skumbildning i trumman. Se beskrivningen för  .
	Motorstyrfel	Omfördela tvätten manuellt (tvätt som fastnat eller trasslat sig) och upprepa tvättprogrammet.

Problem/Fel	Indikation på displayenheten och problembeskrivning	Vad ska jag göra?
	Fel vid stängning av luckan	Luckan är stängd, men kan inte låsas. Stäng av tvättmaskinen. Slå på den igen och starta tvättmaskinen igen. Om felet kvarstår, ring en servicetekniker.
 	Fel vid upplåsning av luckan	Luckan är stängd, men kan inte låsas upp. Stäng av tvättmaskinen och starta den sedan igen. Om felet kvarstår, ring en servicetekniker. För att öppna dörren, se kapitlet »AVBRYTA OCH ÄNDRA PROGRAMMET/Öppna luckan (Paus/avbryt/byt program)«.
 	Elektroniskt kommunikationsfel hos tvättmaskinen	Dra ut strömsladdens stickpropp ur eluttaget. Sätt sedan tillbaka stickproppen i eluttaget igen och slå på tvättmaskinen. Om felet kvarstår, ring en servicetekniker.
	Varning från systemet för detektering av långvariga avvikelser i tvättmaskinens matningsspänning – 180 V > U > 260 V	Långvarigt underspänning under 180 V, eller överspänning över 260 V har detekterats, vilka kan påverka tvättmaskinens funktion. Kontrollera elnätet som tvättmaskinen är inkopplad till.
	Varning från systemet för detektering av felaktig nätfrekvens (50/60 Hz)	När tvättmaskinen var slogs på detekterade systemet en felaktig elnätsfrekvens, vilket kan påverka tvättmaskinens funktion. Eventuella elnätsproblem bör kontrolleras och avhjälpas.
	Produkten kan inte anslutas till nätverket.	Felet påverkar bara möjligheten att (Remote control) ditt tvättprogram. Det påverkar inte tvätt-processen i andra program. Ring en servicetekniker.

Varningar/information till användaren, som kan visas på displayenheten, omfattar följande:

Varning/Information	Indikering på displayenheten	Felorsak och beskrivning av vad man bör göra?
	Funktionen ANTI CREASE (SKRYNKELSKYDD), som du valt att inkludera i tvättprogrammet är aktiverad och körs för närvarande	För att avbryta eller stoppa ANTI CREASE (SKRYNKELSKYDD) funktionen, vrid programväljarratten (1) till läge OFF  .
	Systemvarning vattentömning Indikering av varningen  .	Varning om minskat vattenflöde i pumpsteget. Kontrollera följande: <ul style="list-style-type: none"> • är pumpfiltret rent, • är utloppsslangen igensatt, • är avloppet igensatt,

Varning/ Information	Indikering på displayenheten	Felorsak och beskrivning av vad man bör göra?
		<ul style="list-style-type: none"> om utloppsslangen sitter under maximum- och över minimumhöjd (se kapitlet »INSTALLATION OCH ANSLUTNING/Ansluta och säkra vattentömningsslangen«).
	Systemvarning för körning av Drum Clean (Självrengöringsprogram) När tvättprogrammet är klart visas tecknen CLn och End alternerande på displayenheten.	Vi rekommenderar att man kör Drum Clean (Självrengöringsprogram).
	Varning från systemet för detektering av överdriven skumbildning under pågående tvättprogram	Vid överdriven skumbildning i tvättmaskinen eller om skum läcker ut ur tvättmedelsbehållaren måste den tvättade tvätten sköljas noggrant med en stor mängd vatten. Välj ett av tvättprogrammen men tillsätt inget tvättmedel. <ul style="list-style-type: none"> Vi rekommenderar att du väljer programmet för Rinse&Softening (Sköljning&Mjukgöring). Minska mängden tvättmedel.
	Varning om fel i strömförsörjningen (»PF«/Power Failure, elfel)	Systemet har detekterat ett strömavbrott under körningen av tvättprogrammet, vilket påverkade körningen av programmet. Kontrollera elnätet som tvättmaskinen är ansluten till.
	Strömavbrottsvarning (»PF/End«)	Efter avslutad tvättcykel visar displayenheten omväxlande End och PF för att informera användaren om att ett strömavbrott påverkade körningen av tvättprogrammet. Vid strömavbrott avbryts tvättprogrammet. När strömförsörjningen återkommer fortsätter tvättprogrammet från där det avbröts tills det är klart.
	Varning – U:Lo (spänning under 180 V)	En långvarig underspänning under 180 V har detekterats, vilket kan påverka tvättmaskinens funktion. Kontrollera elnätet som tvättmaskinen är ansluten till.
	Displayenheten och alla knappar ger ingen respons	Dra ut strömsladden ur eluttaget. Kontrollera att matningsspänningen är korrekt för tvättmaskinen (220–240 V). Koppla sedan åter in nätsladden i uttaget och slå på tvättmaskinen.

Varning/ Information	Indikering på displayenheten	Felorsak och beskrivning av vad man bör göra?
	Varning – U:Hi (spänning över 260 V)	En långvarig överspänning på över 260 V har detekterats, vilket kan påverka tvättmaskinens funktion. Kontrollera elnätet som tvättmaskinen är inkopplad till.
	Tvättmaskinen är i standby, redo att återuppta tvättprogrammet Återstående programtid tänds och släcks växelvis på displayen.	För att återstarta tvättprogrammet, tryck på knappen (9) START/PAUS ▶ .
	Förberedelse för upplåsning av luckan Symbolerna blinkar på displayen.	Vänta tills processen har avslutats. Om inget fel indikeras efter processen så kan ett nytt program startas. Vattnet måste tömmas. Vänta tills luckan låses upp.
	Produkten går inte att fjärrstyra	Fjärrstyrning av produkten har inte aktiverats eller startats. Kontrollera att Wi-Fi-symbolen  på produkten är tänd och välj REMOTE CONTROL (ConnectLife)  (FJÄRRKONTROLLEN) med programväljaren (1).
	Produkten ansluts inte till Wi-Fi	Produkten kan inte hitta ditt Wi-Fi-nät. Kontrollera att 2,4 GHz-nät är aktiverat på din router och att Wi-Fi-signalen är tillräckligt stark vid produkten.

INFORMATION!

Buller och vibrationer – kontrollera att apparaten står jämnt med hjälp av de justerbara benen och att muttrarna är ordentligt åtdragna.

Ojämnt fördelad tvätt eller klumpar med tvätt i tvättmaskinstrumman kan orsaka problem, t.ex. vibrationer och buller. Tvättmaskinen upptäcker sådana problem och UKS* (* stabilitetskontrollsystemet) aktiveras.

Mindre mängder tvätt (t.ex. en handduk, en sweater, en badkappa) eller kläder som har tillverkats av material med speciella geometriska egenskaper är praktiskt taget omöjliga att fördela jämnt i trumman (tofflor, stora föremål etc.). Det resulterar i att maskinen försöker omfördela tvätten, vilket i sin tur leder till längre programtid. Vid synnerligen ogynnsamma förhållanden kan programmet slutföras utan centrifugeringen.

UKS* (* stabilitetskontrollsystemet) ger stabil drift och förlänger tvättmaskinens livslängd.

Om problemet inte kan lösas med ovanstående råd, ring en servicetekniker.

REKOMMENDATIONER FÖR TVÄTTNING OCH EKONOMISK ANVÄNDNING AV TVÄTTMASKINEN

Tvätta nya färgade plagg separat första gången.

Tvätta mycket smutsig tvätt i mindre mängder, med mer tvättmedel eller en förtvättscykel.

INFORMATION!

När du använder **ADS**-systemet ställer du in doseringsmängden på 3 staplar .

INFORMATION!

Om du vill att tvätten ska dofta mer sköljmedel ökar du mängden sköljmedel.

Applicera fläckborttagning på väldigt envisa fläckar före tvätt.

För något smutsig tvätt rekommenderar vi ett program utan förtvätt, användning av kortare program (t.ex. FAST) och en lägre tvätttemperatur.

INFORMATION!

När du använder **ADS**-systemet, ställ in doseringsmängden för tvättmedel på 1 stapel . Använd den här inställningen även vid överdriven skumbildning.

Om du ofta tvättar plagg vid låga temperaturer och med flytande tvättmedel kan bakterier utvecklas, vilket kan medföra lukt i tvättmaskinen. För att förhindra att det uppstår sådan lukt rekommenderar vi att man då och då kör Drum clean (Självrengöringsprogram) (se PROGRAMTABELLEN).

INFORMATION!

Med systemet **ADS** är rengöring särskilt viktigt, eftersom systemets funktion försämras om behållaren inte är rengjord.

Vi rekommenderar att du undviker att tvätta mycket små mängder tvätt, eftersom det leder till mycket hög användning av energi och sämre prestanda.

Skaka eventuellt vikt tvätt innan du lägger den i trumman. Använd endast tvättmedel för maskintvätt.

Om vattenhårdheten överskrider 14°dH ska vattenavhärdningsmedel användas. Skador på värmaren, till följd av felaktig användning av vattenavhärdningsmedel täcks inte av produktgarantin. Kontrollera informationen om vattenhårdhet genom att konsultera ditt lokala vattenverk.

Användning av klorbaserade blekmedel rekommenderas inte, eftersom de kan skada värmaren.

Tillsätt inte hårda bollar av pulvertvättmedel i tvättmedelsluckan, eftersom rören i tvättmaskinen då kan täppas till.

INFORMATION!

I **ADS** doseringsfacket kan du bara fylla på flytande tvättmedel och flytande sköljmedel!

Vid användning av trögflytande tvättmedel rekommenderar vi utspädning med vatten, för att förhindra att tvättmedelsluckan blir igensatt.

Flytande tvättmedel är avsedda för tvättprogram utan en förtvättscykel.







Vid högre centrifugeringshastigheter blir mängden fukt i tvätten lägre. Som ett resultat blir torkning i torktumlare mer ekonomisk och snabbare.

Vattenhårdhet	Hårdhetsnivåer			
	°dH (°N)	m mol/l	°FH (°F)	p.p.m.
1 - mjuk	< 8,4	< 1,5	< 15	< 150
2 - normal	8,4–14	1,5–2,5	15–25	150–250
3 - hård	> 14	> 2,5	> 25	> 250



INFORMATION!

Kontrollera informationen om vattenhårdhet genom att konsultera ditt lokala vattenverk.

Symboler på tvättmedelsfacken	
	flytande tvättmedel (fack för manuell påfyllning av tvättmedel)
	pulvertvättmedel (fack för manuell påfyllning av tvättmedel)
	manuell påfyllning av tvättmedel)
	flytande sköljmedel
	flytande tvättmedel
	efter att doseringsbehållaren har rengjorts på eventuella tvättmedels- och sköljmedelsrester kan den diskas i diskmaskin (högsta tillåtna disktemperatur är 55°C)



INFORMATION!

Vi rekommenderar att man tillsätter pulvertvättmedel direkt före tvättcykeln. Om du häller det tidigare, se till att tvättmedelsfacket i tvättmedelsluckan är helt torr innan, annars kan pulvertvättmedlet bilda en kaka innan tvättproceduren starar.

PRODUKTDEKLARATION

PRODUKTDEKLARATION enligt EU-förordning 2019/2014

(beroende på modell)

Leverantörens namn eller varumärke:					
Leverantörens adress ^(b):					
Modellbeteckning:					
Allmänna produktparametrar:					
Parameter	Värde		Parameter	Värde	
Nominell kapacitet ^(a) (kg)	x,x		Mått i cm	Höjd	x
				Bredd	x
				Djup	x
EEI _W ^(a)	x,x		Energieffektivitetsklass ^(a)	[A/B/C/D/E/F/G] ^(c)	
Tvätteffektivitetsindex ^(a)	x,xxx		Sköljeffektivitet (g/kg) ^(a)	x,x	
Energianvändning i kWh per cykel vid användning av programmet eco 40–60 (den faktiska energianvändningen beror på hur produkten används).	x,xxx		Vattenförbrukning i liter per cykel vid användning av programmet eco 40–60 Den faktiska vattenförbrukningen kommer att bero på hur maskinen används och på vattnets hårdhet.	x	
Maximitemperatur inuti den behandlade textilen ^(a) (°C)	Nominell kapacitet	x	Restfukthalt ^(a) (%)	x,x	
	Halv	x			
	Fjärdedels	x			
Centrifugeringshastighet ^(a) (varv/min)	Nominell kapacitet	x	Centrifugerings effektivitet-sklass ^(a)	[A/B/C/D/E/F/G] ^(c)	
	Halv	x			
	Fjärdedels	x			
Programtid ^(a) (h:mm)	Nominell kapacitet	x:xx	Typ	[inbyggd/ fristående]	
	Halv	x:xx			
	Fjärdedels	x:xx			
Utsläpp av luftburet akustiskt buller i centrifugeringsfasen ^(a) (dB(A) re 1 pW)	x		Utsläppsklass för luftburet akustiskt buller i ^(a) (centrifugeringsfasen)	[A/B/C/D] ^(c)	
Frånsläppläge (W)	x,xx		Standbyläge (W)	x,xx	
Startfördröjning (W) (om tillämpligt)	x,xx		Nätverksanslutet standbyläge (W) (om tillämpligt)	x,xx	
Kortaste giltighetsperiod för leverantörens garanti ^(b):					

Denna produkt har utformats för att frigöra silverjo ner under tvättcykeln

[JA/NEJ]

Ytterligare information:

Länk till leverantörens webbplats, där informationen i punkt 9 i bilaga II till kommissionens förordning (EU) 2019/2023 ^(a) ^(b):

^(a) För programmet eco 40-60.

^(b) Ändringar av dessa parametrar ska inte anses relevanta för tillämpningen av artikel 4.4 i förordning (EU) 2017/1369.

^(c) Om det slutgiltiga värdet för denna parameter genereras automatiskt från produkt databasen ska leverantören inte ange några värden.

Lågt standby-läge

Om du inte kör något program eller väljer några inställningar efter att du har slagit på tvättmaskinen (programväljarratten (1)) kommer displayen att stängas av efter 5 minuter och växla till standbyläge för att spara ström.

Displayen kan återaktiveras genom att vrida på programväljarratten (1). Om du inte gör någonting under 5 minuter efter ett program stängs displayen av för att spara ström.

P_o = viktad ström när av [W]	< 0,5
P_I = viktad ström i standby [W]	< 0,5
T_I = standby-tid [min]	5,00



INFORMATION!

En produkt med trådlös uppkoppling förbrukar mindre än 2 W elektrisk energi i standbyläget.

KASSERING



Emballaget är tillverkat i miljövänliga material som kan återvinnas, kasseras eller förstöras utan att belasta miljön. Därför är förpackningsmaterialen tydligt märkta.

Symbolen på produkten eller emballaget anger att produkten inte får hanteras som normalt hushållsavfall. Produkten ska i stället lämnas in på en auktoriserad återvinningscentral för hantering av elektrisk och elektronisk utrustning.

Innan en uttjänt apparat **kasseras** ska du ta bort alla strömladdar och bryta sönder luckans lås och klinka så att det inte går att stänga eller låsa luckan (säkerhetsåtgärd för barn).

Korrekt **kassering** av produkten hjälper till att förhindra negativa effekter på miljö och hälsa. För detaljerad information om kassering och hantering av produkten, kontakta lokala myndigheter som har hand om avfallshantering, eller din återförsäljare.

gorenje



906051-a5



Vi förbehåller oss rätten att göra ändringar och korrigera fel i bruksanvisningen.