

---

**BRUKSANVISNING**

Tvättmaskin  
WM75.2  
SV

W6098X/1/2/3

Bästa kund,

Tack för att du valt denna kvalitetsprodukt från ASKO.

Vi hoppas att den motsvarar alla dina förväntningar. Skandinavisk design kombinerar rena linjer, hög kvalitet och funktionsduglighet varje dag. Detta är nyckelegenskaper för alla våra produkter och orsaken till att de uppskattas mycket världen över.

Vi rekommenderar att du läser dessa instruktioner innan du använder apparaten för första gången. Bruksanvisningen innehåller också information om hur du kan bidra till att skydda miljön.

## INNEHÅLLSFÖRTECKNING

Säkerhetsföreskrifter	3	Rengöring och underhåll	42
Beskrivning av tvättmaskinen	6	Fel – vad ska jag göra?	47
Dispenserbricka	6	Service	53
Innan du använder apparaten för första gången	7	Teknisk information	54
Installation och anslutning	10	Programtabell	57
Tips innan du tvättar	17	Tabell: tvättiläge/temperatur	60
Tvättprocess, steg för steg (1 – 8)	19	Funktionstabell	61
Inställningar	31	Kassering	62
Specialfunktioner	36	Snabbguide	67

**Följande symboler används i hela bruksanvisningen och har följande betydelser:**

	Information, råd, tips eller rekommendation		Varning – risk för heta ytor
	Varning – allmän fara		Varning – brandrisk
	Varning – risk för elstöt		



## ALLMÄNT



**Läs bruksanvisningen och spara den för framtida referens.**

- **Använd inte tvättmaskinen om du inte har läst och förstått denna bruksanvisning först.**
- Om bruksanvisningen inte följs eller om tvättmaskinen används på felaktigt sätt kan det resultera i skador på tvättmaskinen eller på användaren. Ha bruksanvisningen lätt åtkomlig, nära tvättmaskinen.
- Bruksanvisning finns på vår webbplats på [www.asko.com](http://www.asko.com).
- **Tvättmaskinen är endast avsedd för hushållsbruk.**
- Apparaten ska kopplas till vatten- och strömnätet av en behörig installatör.
- Reparationer och underhåll gällande säkerhet eller prestanda ska utföras av fackpersonal.
- För att undvika fara ska skadad strömsladd bytas enbart av tillverkaren, auktoriserad servicetekniker eller annan auktoriserad person.
- Efter installation ska tvättmaskinen stå stilla i minst två timmar innan den ansluts till elnätet.
- Tvättmaskinen får inte anslutas till elnätet via en förlängningssladd.
- Anslut inte tvättmaskinen till ett eluttag som är avsett för rakapparat.
- När tvättmaskinen ska anslutas till vattenförsörjningen, använd den medföljande vatteninloppsslangen och packningarna. Vattentrycket måste ligga mellan 0,1 och 1 MPa (ca 1–10 kp/cm<sup>2</sup>, 1-10 bar, 10–100 N/cm<sup>2</sup>).
- Använd alltid en ny vatteninloppsslang för att ansluta apparaten till vattennätet, återanvänd inte en gammal slang.
- **Efter tvättcykeln, stäng vattenkranen och dra ut tvättmaskinens kontakt från eluttaget.**
- Använd endast tvättmaskinen till att tvätta enligt beskrivningen i bruksanvisningen. Maskinen är inte avsedd för kemtvätt.
- Vid felaktig anslutning, felaktig användning av apparaten, eller om service utförs av obehörig person, ansvarar användaren för eventuella kostnader för skador.
- Använd endast tvättmedel som är avsedda för maskintvätt!
- Använd endast medel som är avsedda för maskintvätt och tvättskötsel. Vi tar inte ansvar för skador eller missfärgningar på packningar och plastdelar som är ett resultat av felaktig användning av blekmedel eller färgämnen.
- Blekmedel som innehåller klor kan ersättas med syrebaserade blekmedel. I annat fall ska man utföra en neutraliseringscykel genom att köra programmet Cotton (bomull) på den högsta temperaturen. För bästa resultat, använd väteperoxid- eller syrebaserade rengöringsmedel.

- Använd inte färgämnen eller blekmedel (medel för missfärgning eller borttagning av färgämnen), eftersom de innehåller svavelhaltiga blandningar som kan orsaka korrosion.
- Om produkter innehållande klorföreningar används för mycket ökar risken för att apparatens komponenter slutar fungera i ett tidigt skede. Detta beror på koncentrationen av klor, exponeringstiden och temperaturen.
- ⚠ Använd inte rengöringsmedel som innehåller lösningsmedel, eftersom det kan leda till att giftiga gaser frigörs, skada på maskinen och risk för brand och explosion.
- Innan du använder apparaten för första gången, ta bort transportbultarna och alla andra transportskydd. Se kapitlet "FÖRE FÖRSTA ANVÄNDNINGEN/ Transportskydd".
- Maskinen är inte avsedd för användning av personer (barn inkluderat) med nedsatt fysisk eller mental funktionsförmåga, eller av personer som saknar erfarenhet och kunskap. Dessa personer ska instrueras i användning av apparaten av en person som ansvarar för deras säkerhet.
- Verktyg för nödöppning av luckan finns på baksidan av dispensern.
- Maximal tvättkapacitet i kg anges på typskylten (mer i PROGRAMTABELL).

## BARNSÄKERHET

- Låt inte små barn leka med tvättmaskinen.
- Innan du stänger luckan och programmet startar, se till att det inte finns något annat än tvätt i trumman (t.ex. ett barn som krupit in i tvättmaskinen och stängt luckan från insidan).
- Håll tvätt- och sköljmedel på avstånd från barn.
- **Aktivera barnlåset.** Se kapitlet "INSTÄLLNINGAR, avsnitt Barnlås".
- **Låt inte barn på under tre år komma i närheten av apparaten om de inte är under konstant översyn.**
- Tvättmaskinen är tillverkad enligt alla relevanta säkerhetsstandarder. Denna tvättmaskin kan användas av barn från 8 år samt av personer med nedsatt fysisk, sensorisk eller mental förmåga, eller med bristfällig erfarenhet och kunskap, under förutsättning att de står under uppsikt vid användningen av apparaten eller om de har instruerats om hur man använder apparaten på ett säkert sätt och är införstådda med de risker som är förknippade med felaktig användning. Se till att barn inte leker med apparaten. Låt inte barn rengöra apparaten eller utföra några underhållsarbeten utan övervakning.

### RISK FÖR HETA YTOR

- Vid tvättcykler på högre temperatur värms luckans glas upp. Var försiktig för att undvika brännskador. Se till att barn inte leker i närheten av luckans glas.

### ÖVERSVÄMNINGSSKYDD

- Om vattennivån i apparaten stiger över normal nivå kommer översvämningsskyddet att aktiveras. Det stänger av vattentillförseln och börjar pumpa ut vatten. Om vattennivån inte minskar inom 60 sekunder kommer programmet att avbrytas (se kapitlet "FEL – VAD SKA JAG GÖRA?").

### TRANSPORT/VINTERFÖRVARING

Om du transporterar eller förvarar apparaten i i fordon eller utrymmen som inte är uppvärmda och där temperaturen kan sjunka under 0 °C, utför följande:

- Rengör utpumpningsfiltret. Se kapitlet "RENGÖRING OCH UNDERHÅLL".
- Stäng av vattenförsörjningen till maskinen, koppla från vatteninloppsslangen från vattenförsörjningen och vänta på att vattnet ska rinna ut ur kranen och slangen.
- När utpumpningsfiltret är tömt kan det fortfarande finnas en liten mängd vatten i maskinen. Detta påverkar dock inte kvaliteten och kommer inte att skada apparaten.
- Om tvättmaskinen ska transporteras måste transportskydden monteras först (se kapitlet "INNAN DU ANVÄNDER APPARATEN FÖR FÖRSTA GÅNGEN").

## BESKRIVNING AV TVÄTTMASKINEN

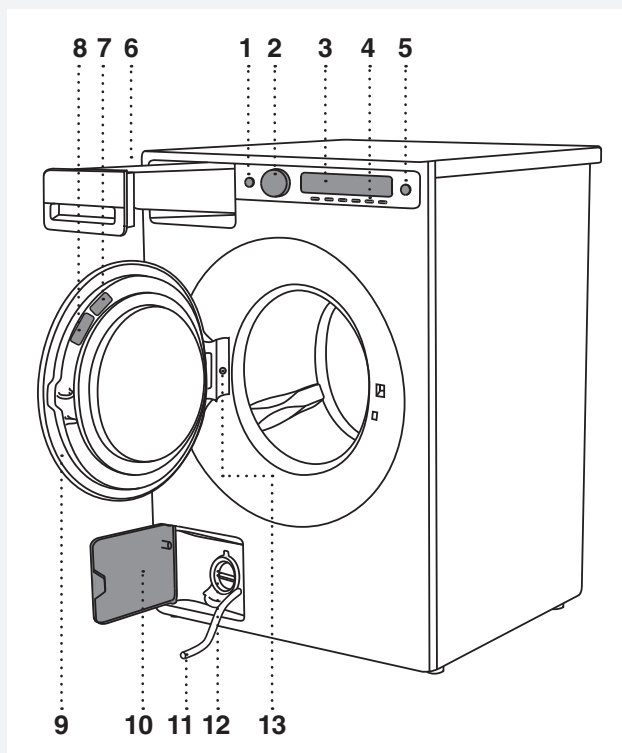

1. Huvudbrytare (PÅ/AV)
2. Programväljarvred
3. Displayenhet
4. Programväljarknappar
5. Knapp (start/paus)
6. Dispenserbricka
7. QR- och AUID-kod (på tvättmaskinsluckans insida)
8. Typskylt med information om tvättmaskinen (sitter på insidan av tvättmaskinens lucka)
9. Tvättmaskinens lucka
10. Skydd för utpumpningsfiltret
11. Vattenutlopps slang
12. Dräneringspump (installerad bakom pumpfiltret)
13. Trumbelysning (beroende på modell)

## DISPENSERBRICKA

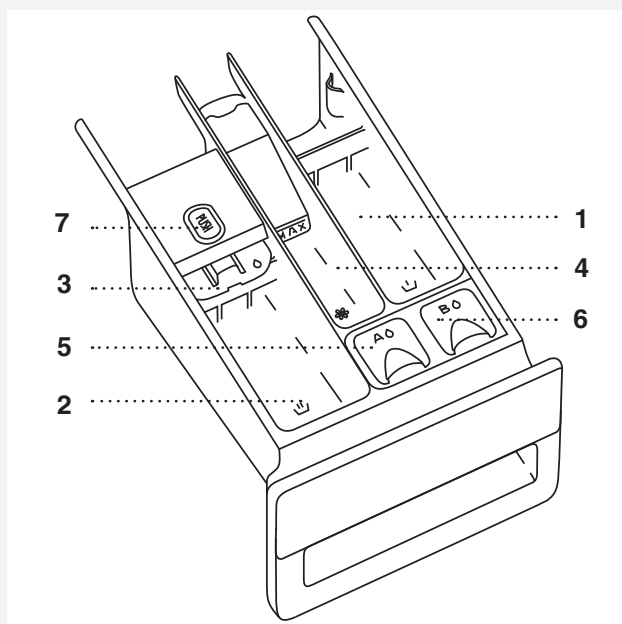

1. Förtvättfack
2. Huvudfack för flytande tvättmedel. Använd den vikbara kanten (3).
2. Huvudfack för tvättmedelspulver. Använd inte den vikbara kanten (3).
4. Fack för sköljmedel
5. Fack (A) för flytande tvättmedel för kulörtvättprogrammet. (ADS=AutoDoseSystem, eller automatiskt tvättmedelsdoseringssystem);
6. Fack (A) för flytande tvättmedel för mörk / vit / fintvätt /andra program.
7. Flik för uttagning av dispenserbricka

# INNAN DU ANVÄNDER APPARATEN FÖR FÖRSTA GÅNGEN

## FÖRPACKNING

Ta bort allt förpackningsmaterial.

Sortera materialen i enlighet med lokala riktlinjer (se kapitlet: "KASSERING").

## TRANSPORTSKYDD

Innan du använder apparaten, ta bort de tre transportbultarna och plastpluggarna som skyddar apparaten under transport.

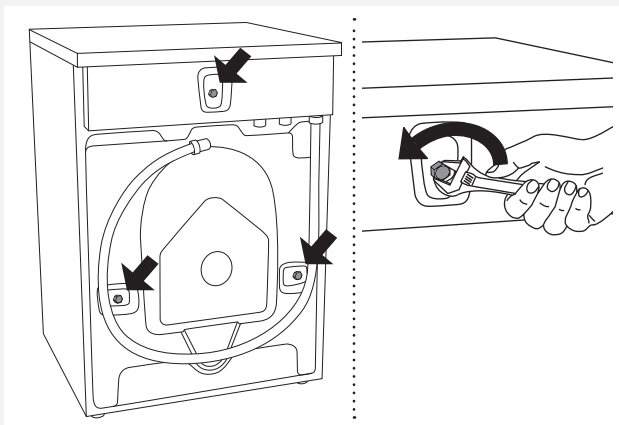

**1** Lossa och ta bort skruvarna som på bilderna.

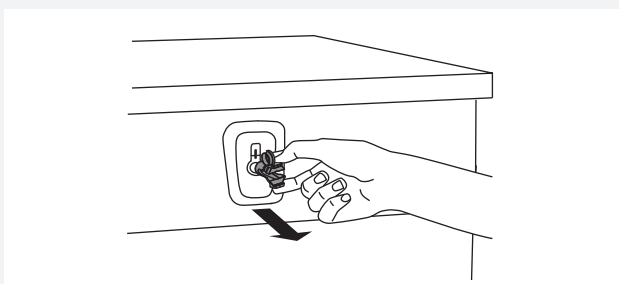

**2** För att ta bort plastpluggarna som håller skruvarna, kläm åt och dra ut dem.

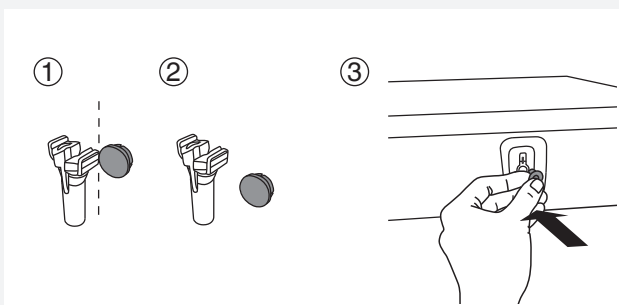

**3** Ta bort locken från plastpluggarna. Tryck locken över de tre hålen där plastpluggarna var monterade. Spara bultarna och plastpluggarna om du måste transportera din tvättmaskin i framtiden.

💡 Om du vill transportera tvättmaskinen, sätt tillbaka plastbultar och plastlock på maskinen. Detta förhindrar skador på maskinen vid vibrationer under transport. Om transportbultar eller plastlock har försvunnit under transport kan du beställa nya hos din återförsäljare.

Artikelnr:	ID:
270698	Bult
551188	Plastlock (transportlås)

Beställ tre stycken av varje!

## RENGÖRING

Koppla bort tvättmaskinen från vägguttaget och öppna luckan. Rengör tvättmaskinens trumma med en fuktig trasa och ett mildt rengöringsmedel.

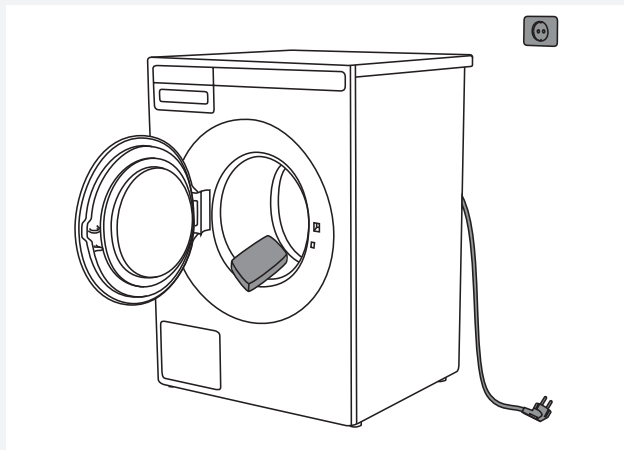

Anslut tvättmaskinen till elnätet och kör det speciella trumrengöringsprogrammet. Se kapitlet "TVÄTTPROCEDUR; STEG FÖR STEG (1-8)" /STEG 5: VÄLJ PROGRAM.

 Inget program kan startas medan luckan är öppen.

## INSTÄLLNINGAR FÖRE DEN FÖRSTA ANVÄNDNINGEN

När du har anslutit tvättmaskinen och startat den för första gången kommer du att ombes göra följande inställningar:

### 1. Språk

Använd programväljarvredet eller knappar för att bläddra genom listan med språk. Bekräfta valet genom att trycka på knappen "Ställ in" (Set).

### 2. Vattnets hårdhet

Följande inställningar för vattenhårdhet är tillgängliga: mjuk / normal / hård .

#### Så här använder du testremsan:

1. Vrid på vattenkranen och låt vattnet rinna i någon minut.
2. Fyll ett glas med kallvatten.
3. Ta testremsan ur sin förpackning.
4. Doppa testremsan i vattnet i cirka en sekund.
5. Vänta en minut. Jämför sedan fyrkanternas färger med vattenhårdhetstabellen.

Testremsa	°dH	°fH
4 gröna <input type="checkbox"/> <input type="checkbox"/> <input type="checkbox"/> <input type="checkbox"/>	< 3	< 5
1 röd <input checked="" type="checkbox"/> <input type="checkbox"/> <input type="checkbox"/> <input type="checkbox"/>	> 4	> 7
2 röda <input checked="" type="checkbox"/> <input checked="" type="checkbox"/> <input type="checkbox"/> <input type="checkbox"/>	> 7	> 12
3 röda <input checked="" type="checkbox"/> <input checked="" type="checkbox"/> <input checked="" type="checkbox"/> <input type="checkbox"/>	> 14	> 25
4 röda <input checked="" type="checkbox"/> <input checked="" type="checkbox"/> <input checked="" type="checkbox"/> <input checked="" type="checkbox"/>	> 21	> 37

Tabell för vattenhårdhet. Se kapitlet "INSTÄLLNINGAR/VATTENHÅRDHET".

Bekräfta valet med knappen under den valda vattenhårdheten.

"Next" för att bekräfta ditt val.

För vidare tvättprocess, se kapitlet "TVÄTTPROCESS, STEG FÖR STEG (1-8)".



💡 Mängden tvättmedel beror också på vattnets hårdhet. För mer information, se tvättmedelsförpackningen. Kontakta din kommun om du är osäker på vattnets hårdhet i ditt område.

💡 Hos modeller med ADS (gäller endast vissa modeller) tillsätts mängden tvättmedel till den hårdhet som ställts in.

💡 Innan du använder AD-systemet för första gången, kör ett programmen (utan tvätt) efter påfyllning av behållare A eller B med flytande tvättmedel (se kapitlet "SÄRSKILDA FUNKTIONER").

💡 Varje apparat testas innan den lämnar fabriken.

Därför kan det finnas lite vatten kvar i utpumpningsfiltret. Detta påverkar dock inte kvaliteten och kommer inte att skada apparaten.

## INSTALLATION OCH ANSLUTNING

### PLACERING AV TVÄTTMASKINEN

Tvättmaskinen kan installeras som inbyggd (integrerad) eller fristående enhet. Placera maskinen på ett plant underlag så att eluttaget på väggen är tillgängligt.

⚡ Innan du ansluter tvättmaskinen till eluttaget, vänta minst 2 timmar tills den når rumstemperatur.

⚡ Om produkten har installerats på en sockel eller liknande konstruktion, måste produkten skruvas fast i denna för att fallsäkra produkten. ASKO originaltillbehör finns för detta ändamål, komplett med monteringsanvisningar.

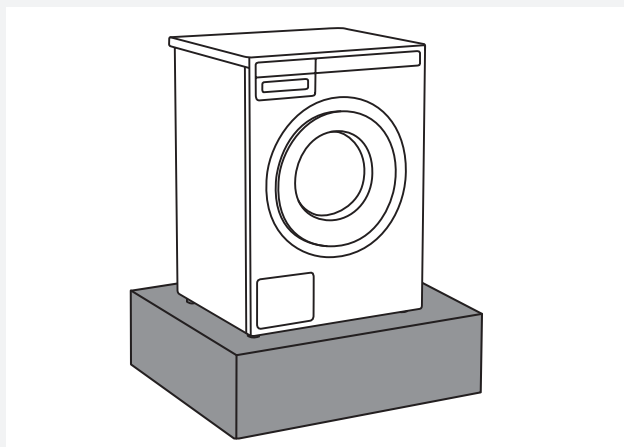

### Inbyggd tvättmaskin

Tvättmaskinen kan integreras under en arbetsbänk med en höjd på 900–950 mm. Lämna 5 cm utrymme runt hela apparaten, även mellan den bakre kanten av överdelen och väggen bakom den.

### Fristående apparat

Om du har en torktumlare med passande mått (från någon annan tillverkare), använd vakuutfötterna för att installera den ovanpå tvättmaskinen eller placera den bredvid.

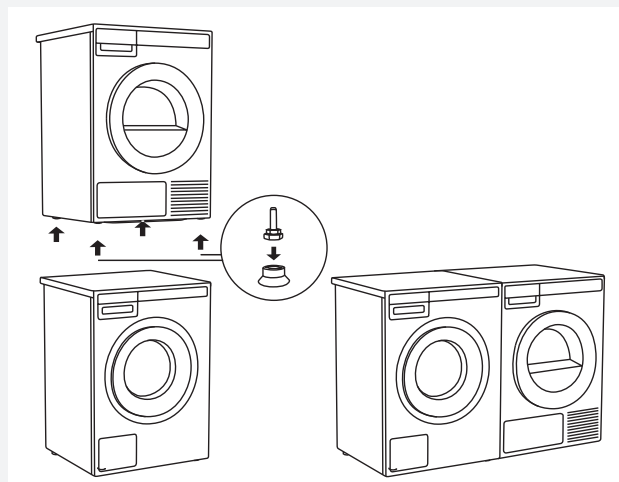

### Utrymme runt tvättmaskinen

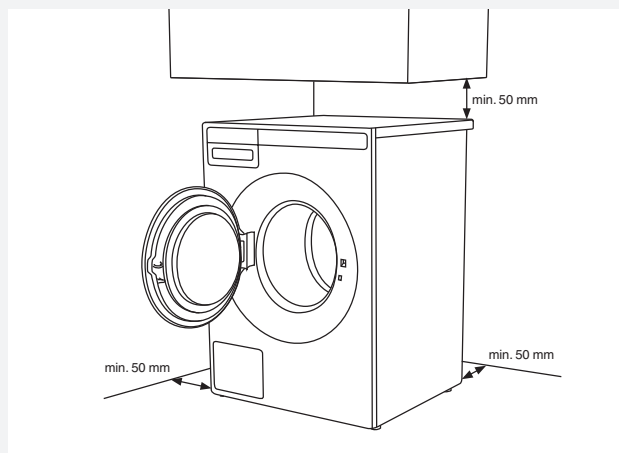

### Öppna tvättmaskinens lucka (sett ovanifrån)

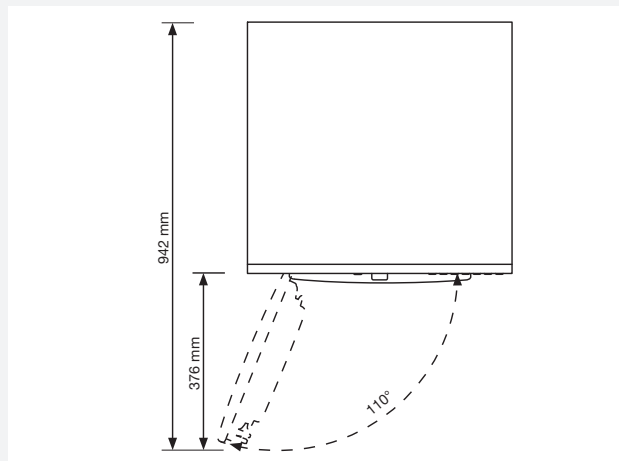

### Sätta en ASKO-torktumlare ovanpå en ASKO-tvättmaskin

För att placera en ASKO-torktumlare ovanpå en tvättmaskin, använd de extra vakuumpfötterna och tippskyddet (A+B) som medföljer i kartongen som ligger i trumman i ASKO-torktumblaren. Om tvättmaskinen och torktumblaren har olika storlekar, eller om du har installerat en gömd hjälpare mellan de två apparaterna, finns anslutningsplattor tillgängliga som tillbehör hos serviceverkstaden.

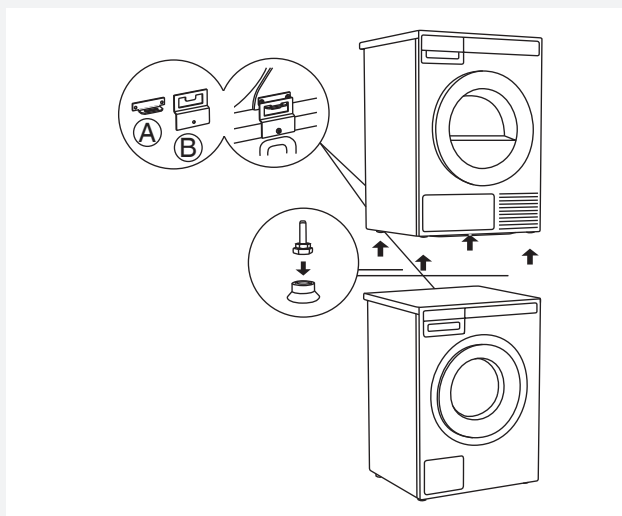

### Ventilationskrav för ASKO tvättkoncept eller installation i skåp

Frontpanelkontrollerna från ASKO gör det möjligt att installera tvättmaskinerna och torktumblarna i ett skåp eller mindre utrymme.

Se till att det finns ett avstånd mellan apparaten och skåpet eller väggen och minst 25 mm avstånd mellan den bakre kanten på apparatens topppanel och skåpet eller väggen.

Om skåpet eller utrymmet kan stängas rekommenderar vi luckor/dörrar med lameller för att säkerställa tillräcklig ventilation.

I annat fall måste det finnas ventilationsöppningar på luckan/dörren. Se måttritningen för ventilationsöppningarna nedan:

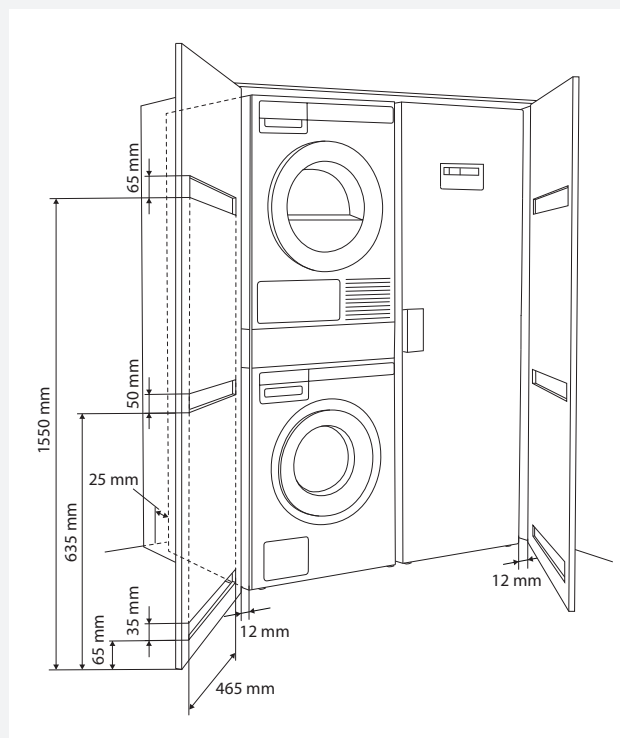

💡 Se till att lucka kan öppnas utan hinder efter installationen.

💡 Panelen för friskluftsintag framtill på torktumblaren får inte blockeras eller täckas över. I detta fall kan felfunktion förekomma.

⚠ Om instruktionerna inte beaktas kan detta påverka apparatens prestanda och kan också resultera i felfunktion hos apparaten.

## JUSTERA FÖTTERNA

Placera tvättmaskinen så att den står stabilt.

1. Nivellera tvättmaskinen plant i längsgående och tvärgående riktning genom att vrida på de justerbara fötterna med en nyckel 32 mm. Fötterna kan nivelleras med +/- 1 cm.
2. När rätt höjd har uppnåtts på fötterna, använd en nyckel 17 mm för att dra åt kontramuttrarna mot botten av apparaten ↑.
3. Dra åt muttrarna (låsmuttrar) till ändläget. Detta minskar tvättmaskinens brus, vibration, rörelse etc. till ett minimum.

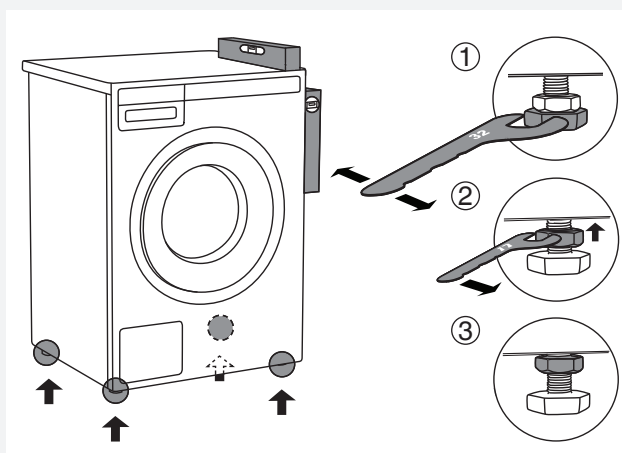

## FLYTTA TVÄTTMASKINEN OCH TRANSPORTERA DEN EFTER INSTALLATION

Om du flyttar tvättmaskinen utan emballage, öppna tvättmaskinens lucka och dra maskinen genom att hålla i tvättmaskinen, som på bilden.

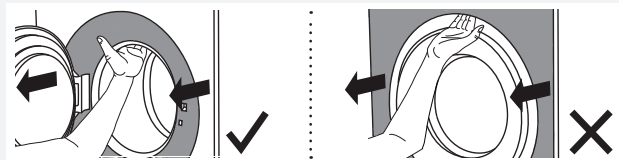

För att flytta maskinen vidare, använd transportsteg (tvättmaskinens trumma måste blockeras). (Se kapitlet TRANSPORTSKYDD.)

## ANSLUTNING TILL VATTENFÖRSÖRJNINGEN

💡 Maskinen måste anslutas till vattenförsörjningen av en behörig installatör.

Använd vatteninloppsslangen för att ansluta apparaten. Vattentrycket måste ligga mellan 0,1 och 1 MPa (ca 1–10 kp/cm<sup>2</sup>, 1-10 bar, 10–100 N/cm<sup>2</sup>). Om slangarna nyss har installerats rekommenderar vi att de spolas för att avlägsna eventuell smuts. Annars kan smutsen täppa igen filtret i vattenanslutningen på tvättmaskinen och därmed stoppa vattenförsörjningen.

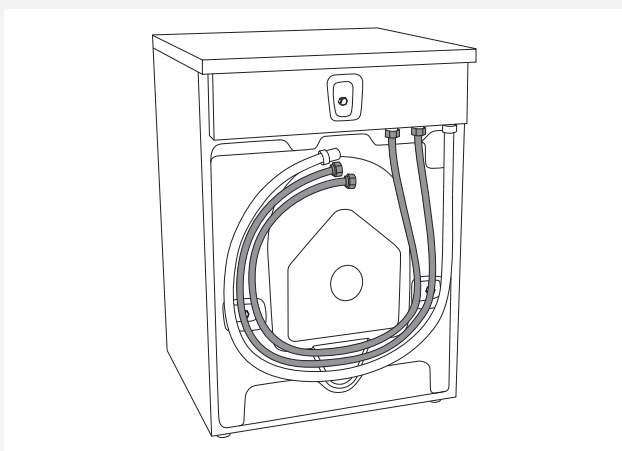

Vatteninloppsslangen måste dras åt ordentligt för att slangen ska vara helt tät.

När slangen har anslutits måste tätningen kontrolleras med avseende på eventuella läckage.

Använd endast vatteninloppsslangen som medföljer apparaten. Använd inte begagnade eller andra slangar.

💡 Om anslutningen på vatteninloppsslangen har andra mått än vattenkranen (t.ex. 3/4" → 1/2"), använd en adapter.

## ANSLUTNING TILL VARM-/KALLVATTENFÖRSÖRJNINGEN

(Gäller endast vissa modeller)

Om din apparat har anslutningar för både varm- och kallvatten, anslut en slang till kallvattenanslutningen och den andra slangen till varmvattenanslutningen, enligt informationen på baksidan av apparaten: COLD = kall och HOT = varm.

Varmvatten används för program med 40 °C eller mer.

### ⚠ Varmvattenanslutning

Vattentemperaturen får inte överstiga 70 °C (60 °C i Storbritannien).

💡 Anslutning till både varm- och kallvatten sparar tid och energi under tvättning.

Om din tvättmaskin har anslutningar för både varm- och kallvatten, och du bara vill ansluta till kallvatten, sätt skyddslocket (eller låt det sitta kvar) på varmvattenanslutningen.

## INSTALLERA VATTENUTLOPPSSLANGEN

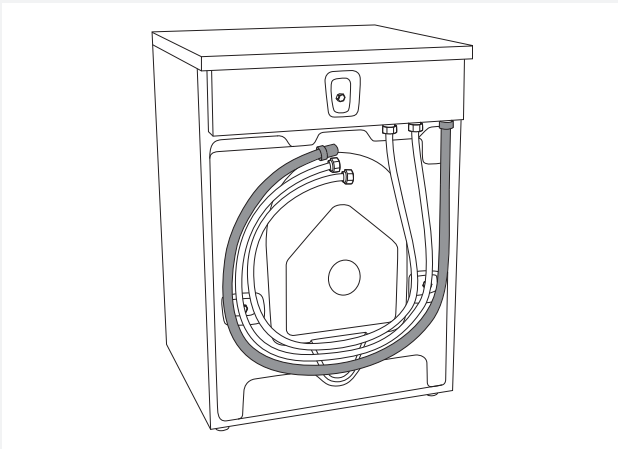

Vid leverans har apparaten en utloppsslang monterad. Denna utloppsslang måste vara ansluten till ett avlopp. Vattenutloppsslangen kan även anslutas till ett väggavlopp med ett lås som är korrekt installerat för att möjliggöra rengöring. Avloppets höjd ska vara 600–900 mm ovanför golvet. Den lägre positionen (600 mm) rekommenderas alltid. Se till att utloppsslangen inte är klämd eller böjd.

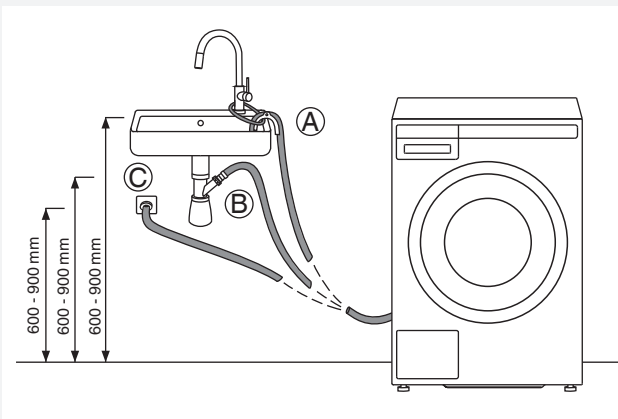

Vattenutloppsslangen kan också anslutas direkt till vaskens avlopp via en sifon. I detta fall ska slangen också vara 600–900 mm över golvet. Intern slangdiameter ska vara minst 18 mm. Se bilden.

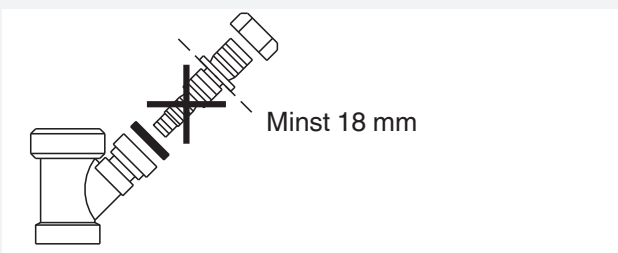



## ANSLUTNING TILL ELNÄTET

 Efter installation ska tvättmaskinen stå stilla i minst två timmar innan den ansluts till elnätet.

Anslut bara apparaten till ett jordat vägguttag. Efter installationen ska vägguttaget vara lättåtkomligt. Uttaget ska förses med en jordkontakt (i enlighet med relevanta bestämmelser).

### Anslutning vid leverans

	TYPE: WMXX.XXXXX	MODEL: XXXXXX.X
	Art.No.: XXXXXX/XX	Ser.No.: XXXXXXXX
	XXX-XXX V ~ XXXX W	⇒ XXA <sup>X</sup> kg
		
	IPX4	XX Hz ⚡ XX-X MPa

Information om din tvättmaskin finns på typskylten. Använd en jordfelsbrytare av typ A.

 Vi rekommenderar användning av överspänningsskydd för att skydda apparaten vid åsknedslag.

 Tvättmaskinen får inte anslutas till elnätet via en förlängningssladd.

 Anslut inte tvättmaskinen till ett eluttag som är avsett för rakapparat.

 Reparationer och underhåll gällande säkerhet eller prestanda ska utföras av fackpersonal.

## ASKO TVÄTT – HIDDEN HELPERS\*

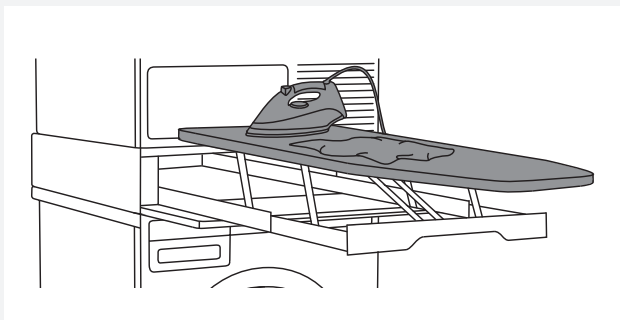

### **Tvätt strykbräda**

Strykbrädan är en smart lösning. Den är alltid praktisk när du behöver stryka dina kläder och den kan förvaras enkelt, säkert och osynligt när den inte används.

Den kan installeras mellan din tvättmaskin och din torktumlare, eller ovanpå en av dem.

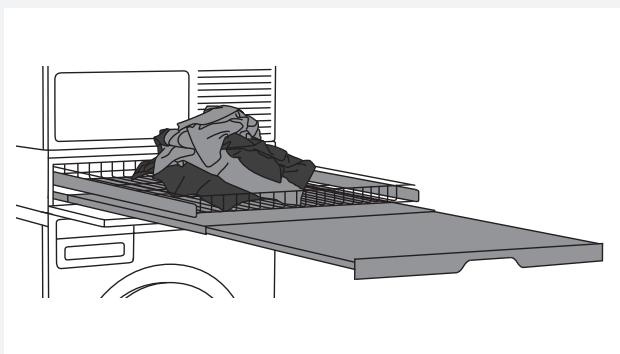

### **Tvätt dubbelenhhet**

En trådkorg och en utdragbar hylla. Den kan användas som en extra yta för att vika kläder och sortera strumpor samt för förvaring. Trådkorgen är praktisk för att ta med tvätt till garderoben eller arbetsbänken för strykning och vikning.

Den kan installeras mellan din tvättmaskin och din torktumlare, eller ovanpå en av dem.



### **Tvätt enkelenhet**

Utdragbar hylla. Den kan användas som en extra yta för att vika kläder och sortera strumpor samt för förvaring. Den gör det också enklare att lägga in och ta ut din tvätt.

Den kan installeras mellan din tvättmaskin och din torktumlare.



### **Tvätt trådkorg**

En stor, utdragbar trådkorg som enkelt kan öppnas och stängas med handtaget. Praktisk för att ta med tvätt till garderoben eller arbetsbänken för strykning och vikning.

Den kan installeras mellan din tvättmaskin och din torktumlare, eller ovanpå en av dem.

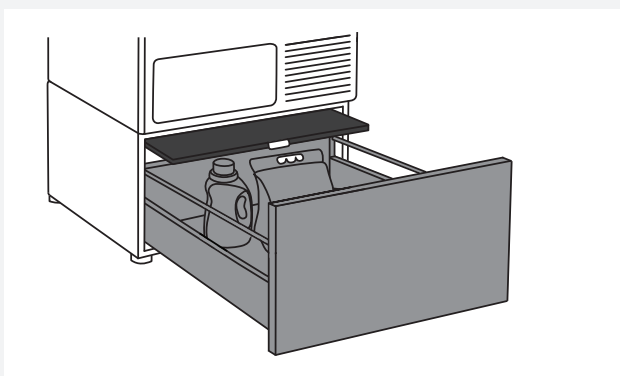

### **Hurts med hylla**

En praktisk förvaringslåda med en höjd på 30 cm. Perfekt för förvaring av tvättmedel, sköljmedel, galgar, klädnypor, bruksanvisningar och andra praktiska föremål i tvättstugan. Lådan levereras även med en hylla för enkel iläggning och uttagning av din tvätt.

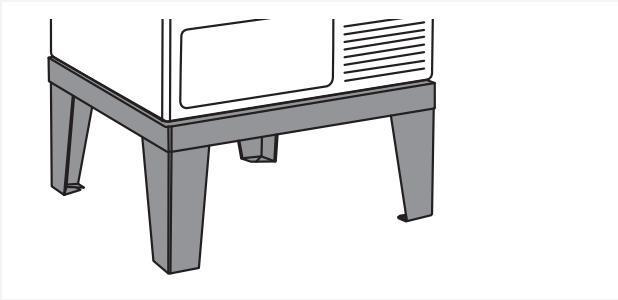

### Tvätt sockel

Tack vare sockeln i rostfritt stål höjs din apparat med 30 cm, vilket gör iläggning och uttagning enklare.

\*TILLGÄNGLIGHET BEROENDE PÅ MARKNAD

BENÄMNING	ART. No.
STRYKBRÄDA HI1153 Vit	576552
STRYKBRÄDA HI1153 Rostfritt stål	732756
STRYKBRÄDA HI1153 Titan	576553
TVÄTT DUBBELENHET HDB1153 Vit	576554
TVÄTT DUBBELENHET HDB1153 Rostfritt stål	732757
TVÄTT DUBBELENHET HDB1153 Titan	576555
TVÄTT ENKELENHET HSS1053 Vit	576730
TVÄTT ENKELENHET HSS1053 Titan	576732
TVÄTT HB1153 Vit	576733
HURTSLÅDA MED HYLLA HPS5323 Vit (endast 8- eller 9 kg-modeller)	576735
HURTSLÅDA MED HYLLA HPS5323 Rostfritt stål (endast 8- eller 9 kg-modeller)	576737
SOCKEL I ROSTFRITT STÅL HPL530S för 8- och 9 kg-modeller	441663
SOCKEL I ROSTFRITT STÅL HPL830S för 11- och 12 kg-modeller	445501



# TIPS INNAN DU TVÄTTAR

Detta kapitel innehåller många tips om hur du förbereder tvätten.

## SORTERA TVÄTTEN

Sortera tvätten efter:

- Hur smutsig den är,
- Färg,
- Material.

## KLÄDER



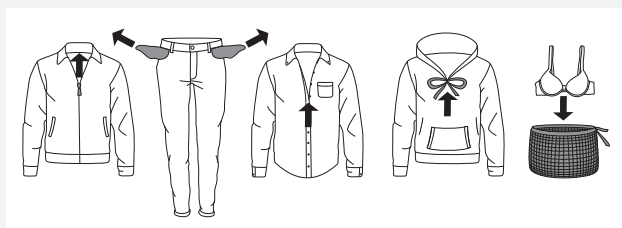



























1. Stäng dragkedjor och hakar så att de inte skadar tyget.
2. Nyfärgade plagg kan innehålla överskottsfärg, därför måste de tvättas separat flera gånger.
3. Vänd ömtåliga plagg ut och in. Detta minskar risken för revor och färgblekning.
4. Lägg mycket ömtåliga plagg och små plagg i en särskild tvättpåse.
5. Töm fickorna och vänd dem ut och in.



## TVÄTTSYMBOLER

Observera tvättssymbolerna.

Symboler för textilskötsel:

 <b>Tvätt</b>		
Normal		Känslig tvätt
	Max. tvättemperatur 90 °C	
	Max. tvättemperatur 60 °C	
	Max. tvättemperatur 40 °C	
	Max. tvättemperatur 30 °C	
	Endast handtvätt	
	Tvätta inte	
 <b>Blekning</b>		
	Blekning i kallt vatten	
	Ska ej blekas	
 <b>Kemtvätt</b>		
	Kemtvätt i alla lösningsmedel	
	Perkloretylen R11, R113, petroleum	
	Kemtvätt i fotogen, i ren alkohol och i R 113	
	Kemtvätt ej tillåten	
 <b>Strykning</b>		
	Styrkning på hög värme med en maxtemperatur på 200 °C	
	Styrkning på hög värme med en maxtemperatur på 150 °C	
	Styrkning med varmt strykbjärn med en maxtemperatur på 110 °C	
	Strykning ej tillåten	
 <b>Naturlig färgning</b>		
	Torkning på ett plant underlag	
	Torkning utan centrifugering	
	Torka på tvättlina eller galge	
 <b>Torktumling</b>		
	Torktumling på hög temperatur	
	Torktumling på låg temperatur	
	Torktumling ej tillåten	

## FÄRGAD BOMULL

Plagg i färgad bomull som ska tvättas i 60 °C ska först tvättas i 60 °C för att få bort överskottsfärg. Annars finns det en risk för att färgen blir urtvättad.

**För att behålla färgen på plaggen, använd tvättmedel utan blekmedel.**

## OBLEKT LINNE

Oblekt linne ska tvättas i 60 °C med ett tvättmedel utan blekmedel eller optiska blekmedel. Mycket smutsigt linne kan tvättas vid högre temperaturer då och då, men inte för ofta eftersom värmen kan förstöra glansen och styrkan i linne.

## YLLE

Detta material är avsett för maskintvätt eller handtvätt. Ylle-/handtvättprogrammet är lika skonsamt, eller till och med skonsammare än handtvätt.

Ylle är särskilt känsligt vid tvätt och liknande procedurer.

Om du inte vill centrifugera dina kläder, välj en inställning utan centrifugering (se "STEG 6: Välja programinställningar/knapp 3"). De flesta plagg är dock lämpliga för minst en **kort centrifugering**. Högsta möjliga centrifugeringshastighet är 800 v/min.

## VISKOS OCH SYNTET

Material i viskos och vissa syntetiska material är mycket känsliga och kräver mycket plats för att inte bli skrynkliga. När du tvättar, **füll bara trumman till hälften** och välj ett program med en centrifugering på max 1200 v/min.

 Viskos och acetat är ömtåligt när det är vått.

## REDUCERA ALLERGISKA REAKTIONER

(Gäller endast vissa modeller)

Alternativen omfattar tvättning med allergiprogram bomull och allergiprogram syntet, användning av programinställningen allergiläge, eller användning av extra sköljning (Super Rinse). Dessa program, programinställningar och funktioner **kan användas av personer med känslig hud**, som allergiska personer eller små barn.

## SPARA TID OCH ENERGI

För att spara tid och energi, använd Universaltvätt. Detta program har **en kortare tvättcykel** än Bomull och är ofta tillräckligt för plagg som inte är mycket smutsiga.

## EKONOMI OCH EFFEKTIVITET

Du kan spara mycket energi genom att inte använda program med högre temperaturer.

Välj snabbprogrammet om du bara vill fräscha upp tvätten, eller använd tidsprogrammet. **Detta sparar vatten och energi.**

Val av maximal centrifugeringshastighet **reducerar strömförbrukningen** om du torkar kläderna i en torktumlare eller ett torkskåp.

När du använder programmen extra, Universaltvätt och Bomull rekommenderar vi att du fyller trumman. Undvik förtvätt. Moderna tvättmaskiner och tvättmedel är effektiva även utan förtvätt. **Förtvätt behövs endast för kraftigt smutsigt tvätt.**

Använd extrafunktionen förtvätt (se "STEG 6: Programinställningsmeny – välja extrafunktioner/knapp 5").

## TVÄTTMEDEL

Tvättmedel som är miljömärkta är mindre skadliga för miljön.

**Tillsätt endast tvättmedel i enlighet med rekommendationerna från tvättmedelstillverkaren.** Rekommenderad tvättmedelsmängd vid vissa tvättmängder och vattenhårdhet anges på tvättmedelsförpackningen.

## FLÄCKAR

Om dina plagg har envisa fläckar (blod, ägg, kaffe, gräs osv.) ska de förbehandlas innan tvätt. Tvätta därefter på ett specialprogram (om din tvättmaskin har dem).

**Använd inte kemiska substanser eller -medel,** använd endast fläckborttagare.

## FÄRGA TEXTIL

Om du vill färga textil i tvättmaskinen, välj Universaltvätt med extrafunktionen Super Rinse.

**Välj temperatur enligt färgtillverkarens rekommendationer.** Om du färgar blandade material, som polyester/bomull, välj en låg centrifugeringshastighet.

**Tillsätt färgen direkt i trumman och inte i tvättmedelsfacket.** Efter färgning, använd trumrengöringsprogrammet (självrengöring). Använd standardmängd med tvättmedel.

**Vid användning av blekmedel eller fläckborttagare föreligger risk för korrosion och missfärgning.**

 För att skydda miljön rekommenderar vi att du undviker att använda kräftfulla kemikalier.

## TVÄTTPROCESS, STEG FÖR STEG (1 – 8)

### STEG 1: SORTERA TVÄTTEN

Se kapitlet "TIPS INNAN DU ANVÄNDER TVÄTTMASKINEN"

💡 Använd tvättpåse för BH med bygel. Töm alla fickor. Mynt, spikar osv. kan skada maskinen och plaggen.

### STEG 2: SÄTT PÅ STRÖMBRYTAREN

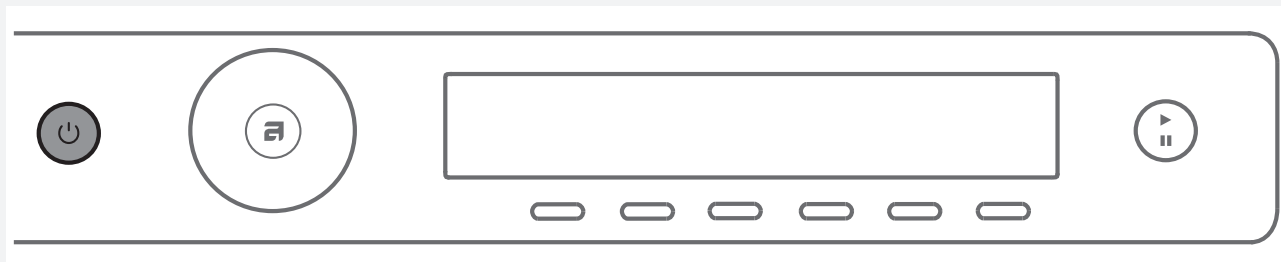

#### Slå på / Stänga av

Tryck på  på/av-knappen.

Om maskinen inte reagerar korrekt på på-/avkommandot, vänta minst 8 sekunder innan du trycker på någon annan knapp.

### STEG 3: ÖPPNA LUCKAN OCH LÄGG IN TVÄTTEN

Öppna luckan på tvättmaskinen genom att dra i handtaget mot dig.

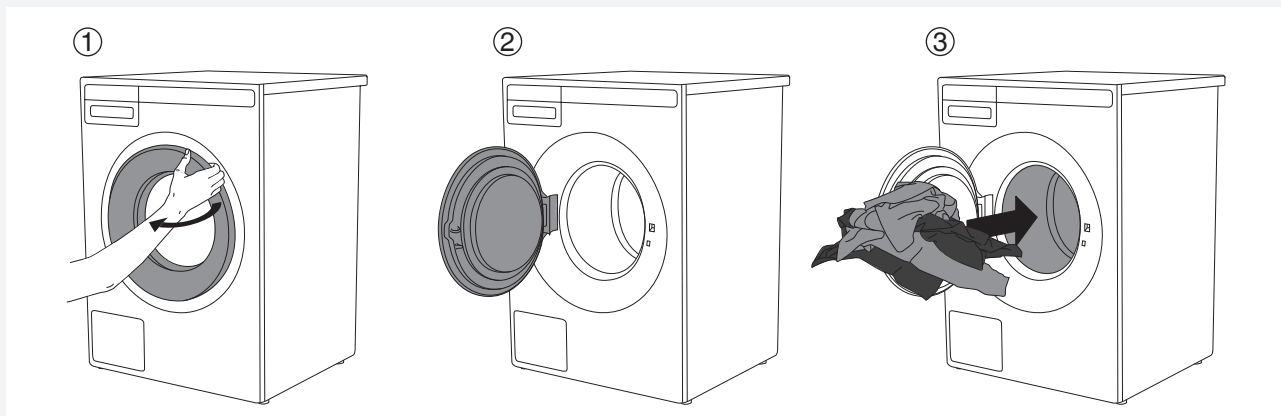

Lägg tvätten i den tvättmaskinens trumma.  
Se till att trumman är tom innan du gör detta.

Överbelasta inte trumman!

Om tvättmaskinens trumma är för full kommer tvätten inte att bli lika noggrant tvättad.

💡 För vissa modeller tänds tvättmaskinstrumman också i 5 minuter medan tvättmaskinen slås på.

💡 Lampan i tvättmaskinens trumma lämpar sig inte för annan användning.

💡 Lampan i tvättmaskinens trumma får endast bytas ut av tillverkaren, en servicetekniker eller behörig person.

## STEG 4: TILLSÄTT TVÄTTMEDEL OCH SKÖLJMEDEL

Rekommenderad mängd tvättmedel anges vanligtvis på tvättmedelsförpackningen. När du tvättar en mindre tvättmängd kan mängden tvättmedel minskas.

Följ tillverkarens rekommendationer angående typ av tvättmedel som är lämplig för olika temperaturer, tvättmängder och vattenhårdehetsgrader.

När du använder ADS (**A**uto **D**ose **S**ystem) tillsätter apparaten automatiskt det flytande tvättmedlet beroende på mängden tvätt och andra valda inställningar.

### Tvättmedelspulver

Tillsätt tvättmedelspulver i tvättmedelsfackets huvudfack. Om du har valt förtvättfunktion eller extraprogrammet, fläckprogrammet: (kaffe eller frukt), eller tidsprogram på 2:30 timmar eller längre, tillsätt tvättmedelspulver i förtvättfacket.

 Vi rekommenderar att du tillsätter tvättmedelspulver omedelbart innan tvättcykeln. I annat fall, se till att tvättmedelsfacket i dispenserbrickan är helt torrt innan du tillsätter tvättmedelspulvret, annars kan tvättmedlet bilda klumpar innan tvättningen påbörjas.

### Flytande tvättmedel

Vid användning av flytande tvättmedel, observera rekommendationerna från tvättmedelstillverkaren. När du använder trögflytande tvättmedel rekommenderar vi att du alltid använder tvättbollar. Använd stoppet (3) i tvättmedelsfacket, se bilden i kapitlet tvättmedelsfack. Tillsätt det flytande tvättmedlet i den främre delen av tvättmedelsfacket i dispenserbrickan (2).

### Flytande tvättmedel vid ADS

Tvättmaskinen tillsätter automatiskt den mängd flytande tvättmedel som behövs baserat på mängden tvätt och hur smutsig den är. Innan du tillsätter det flytande tvättmedlet, dra ut doseringsbehållaren så långt som det går.

Fack (A) för flytande tvättmedel för kulörtvättprogrammet.

Fack (A) för flytande tvättmedel för mörk /vit / fintvätt /andra program.

Se kapitlet "SÄRSKILDA FUNKTIONER".

I tilfælde af kraftig skumdannelse skal du kontrollere indstillingerne for vandets hårdhedsgrad (se afsnittet "INDSTILLINGER"), vasketøjets tilsmudsningegrad samt indstillingen for mængden af flydende vaskemiddel i henhold til producentens anbefalinger (se afsnittet "GODE RÅD FØR BRUG AF VASKEMASKINEN").

Drift av ADS har testats med flytande tvättmedel av ledande, globala tillverkare.

Användning av andra icke-homogeniserade eller hemmagjordade flytande tvättmedel kan orsaka felfunktion hos ADS.

Service som krävs till följd av sådana problem omfattas inte av garantin.

 Tvättmaskinen måste slås på innan du tillsätter tvättmedlet!

### Tvättboll eller tvättnät

Om du använder en tvättboll eller ett tvättnät, placera den direkt i trumman och välj ett program utan förtvätt.

 Att överdriva mängden tvättmedel ger inte ett bättre tvättresultat. Det leder till skumbildning och ökar miljöpåverkan. Vi rekommenderar att du använder mindre tvättmedel. Öka endast doseringen om du inte är nöjd med tvättresultatet.

### Sköljmedel

Håll sköljmedlet i tvättmedelsfacket, i det fack som är märkt med symbolen . Observera rekommendationen på sköljmedlets förpackning.

 Fyll inte på sköljmedelsfacket över max-indikeringen (maxnivå). Annars tillsätts sköljmedlet till tvättmaskinstrumman för tidigt vilket leder till sämre tvättresultat.

## STEG 5: VÄLJ PROGRAM

Välj program genom att vrida programväljarvredet i valfri riktning. Bekräfta programvalet genom att trycka på knappen under programmet.

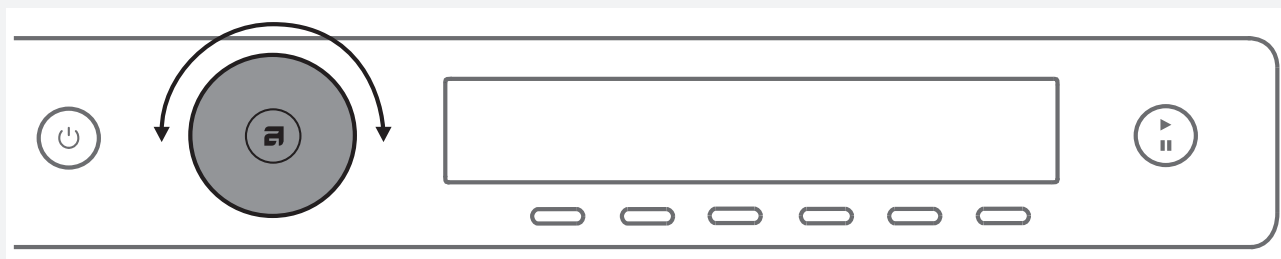

Välj program beroende på typ av tvätt och hur smutsig den är (se kapitlet "TIPS INNAN DU ANVÄNDER TVÄTTMASKINEN").

Förväntad programtid visas på displayen.

Extra programinställningar kan också väljas för varje program. Se STEG 6.

Välj mellan följande program:

Program	Beskrivning
<b>UNIVERSALTVÄTT (Universal wash)</b>	Program för lätt till måttligt smutsig tvätt. Temperaturen kan ställas in separat, se tvättråden på plaggen. Tvätta kläder som bärs direkt mot huden på 60 °C. Mindre smutsig tvätt blir ordentligt rena vid 40 °C. Centrifugeringshastighet kan också väljas separat. Programmets varaktighet och mängden vatten justeras till tvättmängden.
<b>BOMULL (Cotton)</b>	Program för normal till mycket smutsig tvätt, vittvätt och kulörtvätt. Temperaturen kan ställas in separat, se tvättråden på plagg som bärs direkt mot huden. Välj 40 °C om tvätten endast är lätt smutsig. Centrifugeringshastighet kan ställas in efter ditt önskemål. Standardinställning är maximal centrifugeringshastighet. Programmets varaktighet och mängden vatten justeras till tvättmängden.
<b>ECO 40-60*</b>	Tvättcykel som kan tvätta normalt smutsiga bomullsplagg som tål 40 °C eller 60 °C.
<b>MIX/SYNTETTVÄTT (Mix/Synthetics)</b>	Program för ömtåliga kläder i syntet och blandade fibrer eller viskos, och för lättskött bomull. Högsta möjliga temperatur är 60 °C. Observera tvättråden på plagget. De flesta syntetplagg tvättas vid 40 °C. Kläder som bärs direkt mot huden ska tvättas vid 60 °C. Maximal centrifugeringshastighet är 1200 v/min, denna kan minskas vid behov.
<b>YLLE/HANDTVÄTT (Wool/Hand)</b>	Skonsamt program för tvätt av ylle, silke och plagg som kräver handtvätt. Maximal temperatur är 40 °C. Detta program har en kort centrifugeringscykel. Högsta möjliga centrifugeringshastighet är 800 v/min.
<b>MÖRK TVÄTT (Dark wash)</b>	Detta program används för mörka plagg tillsammans med särskilda tvättmedel för svart tvätt. Vi rekommenderar att du vränger mörka kläder ut och in. Programmet tvättar på låga temperaturer och 1200 v/min.
<b>TIDSPROGRAM (Time program)</b>	Använd detta program när du vill tvätta under en särskild tidsperiod. Varaktigheten kan ställas in från 20 minuter till 3 timmar (i steg om 15 minuter). I detta program väljer du tvättid och temperatur efter typen av tvätt.

Program	Beskrivning
<b>AUTOMATPROGRAM (Auto)</b>	Detta program anpassar automatiskt huvudtvättens längd och antalet sköljningar till mängden och typen av tvätt i maskinen.
<b>KVICKTVÄTT (Quick)</b>	Snabbprogram för lätt smutsig tvätt. Programmet använder sig av vissa temperaturer, observera därför tvättråden på plaggen. En lägre temperaturinställning leder till kortare varaktighet för tvätten. Centrifugeringshastigheten kan ställas in efter önskemål.
<b>GROV- MED FÖRTVÄTT (Heavy)</b>	Program för kraftigt smutsig tvätt. Använd alternativet förtvätt. Temperaturen kan ställas in separat, se tvättråden på plaggen. Maximal tillgänglig temperatur är 90 °C. Lämpligt för mycket smutsig tvätt. Centrifugeringshastighet kan ställas in efter ditt önskemål. Programmets varaktighet och mängden vatten justeras till tvättmängden.
<b>STRYKFRITT (Easy care)</b>	Program för ömtåliga kläder i syntet och blandade fibrer, och för lättskött bomull. Det kan också användas för kuddar, vadderade jackor och liknande, eftersom det använder mycket vatten. Läs tvättråden noga. Om det yttersta lagret har ett membran, använd inte sköljmedel. Tvättemperaturen kan ställas in på upp till 60 °C och centrifugeringshastigheten kan ställas in på upp till 1200 v/min.
<b>JEANS</b>	Program för att tvätta jeans. Det använder låg temperatur och 1200 v/min. Tack vare högre vattennivå och extra sköljning kommer det inte att finnas några tvättmedelsrester på jeansen.
<b>SKJORTOR/BLUSAR (Shirts)</b>	Detta program tvättar krage och manschetter utan att göra dem skrynkliga. Tvätten utförs vid en låg temperatur, med mer vatten och skonsam rotering. I slutet av detta program tillsätts ånga för att reducera av skrynklingen. I Snabbläge (Speed mode) är denna funktion inaktiverad.
<b>ÅNGA UPPFRISKNING (Steam refresh)</b>	Använd detta program för att fräscha upp tvätten med ånga (för tvätt som inte behöver tvättas, bara uppfriskande).
<b>PROFESSIONELLT SNABBPROGRAM (Quick PRO)</b>	Ett snabbprogram med hög effektivitet för mindre mängd, lätt smutsig tvätt. Programmet tvättar med intensiv tumling och 1200 v/min. (4 kg, 40 °C/ 50 °C/ 60 °C)
<b>HYGIEN (Hygiene)</b>	Detta program används för att tvätta kläder som kräver särskild skötsel, som babykläder, underkläder eller kläder för personer med hudallergi. Vi rekommenderar att du vänder plaggen ut och in eftersom det gör att hudrester och rester av hudvårdsprodukter tvättas bort. Programmet är en kombination av extra lång och kraftfull uppvärmning och extra sköljning och kraftfulla och skarpa rörelser som tar bort alla rester av tvättmedel.
<b>TRÄNINGSKLÄDER (Sports wear)</b>	Detta program är lämpligt för att tvätta kläder med membran, vattentäta kläder och kläder som kan andas och kräver enkel skötsel. Det är lämpligt för träningskläder tillverkade av blandade material. Det kombinerar låg temperatur med skonsam torktumling. <b>Använd inte mjukmedel med detta program!</b>
<b>KONDITIONERING (Conditioning)</b>	Detta program är lämpligt för att tvätta vattentäta kläder och kläder tillverkade av mikrofibrer. Detta korta program är lämpligt för att tvätta vattentäta kläder och kläder tillverkade av mikrofibrer, om ett tvättmedel används. Programmet säkerställer att kläderna är vattentäta och reducerar att smuts fastnar på plaggens yttre yta. Vi rekommenderar att du använder ett impregneringsmedel. Programmet kombinerar en kort tvättning med kallt vatten och skonsam torktumling.

Program	Beskrivning
<b>FLÄCKPROGRAM (Stain program)</b>	Välj tyg- och fläcktypen i menyn och rätt fläckborttagningsprogram väljs automatiskt. Du kan välja bland följande typer av fläckar: rödvin, blod, gräs, blåbär, smör/fett, choklad, kaffe/te, ägg, mejeriprodukter, barn, baby. När du har valt fläcktypen ska du välja tygtypen (bomull eller syntetmaterial). Efter val av typ av fläck, välj typ av tyg (Bomull eller Syntet) och tvätttemperatur för den valda typen av tyg. Se kapitlet "TIPS INNAN DU ANVÄNDER TVÄTTMASKINEN". Du kan också välja centrifugeringsfrekvensen.
<b>PROGRAM FÖR SÄNGKLÄDER (Bedding)</b>	Detta program används för att tvätta sängkläder, kuddar och större föremål. Om du tvättar dina sängkläder varje vecka så försvinner döda hudceller och kvalster. Följ instruktionerna för tvätt och skötsel. Programmet använder mycket vatten och extra sköljningar.
<b>ALLERGI BOMULL (Allergy Cotton)</b>	Detta program används för att tvätta normalt till mycket smutsiga kläder som kräver särskild skötsel, som kläder för personer med känslig hud eller hudallergi. Vi rekommenderar att du vänder plaggen ut och in eftersom det gör att hudrester och liknande tvättas bort. Du kan också välja alternativet att tvätta vid maximal temperatur och maximal centrifugeringshastighet. Den inställda temperaturen upprätthålls under en längre tid än vanliga program, i kombination med intensiv rörelse och extra sköljning.
<b>ALLERGI SYNTET (Allergy Synthetics)</b>	Detta program används för att tvätta kläder som kräver särskild skötsel, som kläder för personer med känslig hud eller hudallergi. Detta program är även lämpligt för personer som är känsliga mot tvättmedel. Vi rekommenderar att du vänder plaggen ut och in eftersom det gör att hudrester och liknande tvättas bort. Den inställda temperaturen upprätthålls under en längre tid än vanliga program, i kombination med intensiv rörelse och extra sköljning.
<b>SKÖLJPROGRAM (Rinse)</b>	Detta program omfattar 2 kall sköljning och en kort centrifugeringscykel. Ett program som passar för tvätt som bara behöver sköljas och för rengöring av putsdukar och moppar.
<b>CENTRIFUGERING (Spinning)</b>	Använd detta program när du bara vill centrifugera tvätten.
<b>UTPUMPNING (Drain)</b>	Om du bara vill pumpa ut vatten från tvättmaskin väljer du programmet dränering.
<b>TRUMRENGÖRING (Drum cleaning)</b>	Använd detta program för att rengöra trumman och avlägsna tvättmedelsrester och bakterier. Trumman måste vara tom. Du kan lägga till ättiksprit (ca. 2 dl) eller bikarbonat (1 matsked, eller 15 g). Vi rekommenderar att ni kör programmet minst en gång per månad eller när texten "Larm Steril tub" visas i displayen. Text "Larm Steril tub" visas var 40:e fullbordad tvätt cykel.

Program	Beskrivning
<b>INSTÄLLNINGAR</b>	<p>Använd programväljarvredet för att välja Inställningar och bekräfta med knapp "6".</p> <p>Använd programväljarvredet för att bläddra genom inställningarna. Följande alternativ är tillgängliga:</p> <ul style="list-style-type: none"> <li>- Barnlås (Child lock),</li> <li>- Språk (välja språk) (Language selection),</li> <li>- Temperatur (Temperature),</li> <li>- Automatiskt doseringssystem (ADS),</li> <li>- Vattnets hårdhet (vattnets hårdhet),</li> <li>- Ljud (akustiska signaler) (Sounds),</li> <li>- Trumbelysning (Drum illumination),</li> <li>- Displayenhet: ljusstyrka och logotyp</li> <li>- Program (ställa in program) (Programs),</li> <li>- Återställ (Reset)</li> </ul> <p>Se kapitlet "INSTÄLLNINGAR".</p>

\*"eco 40-60": namnet på det program som enligt tillverkarens, importörens eller representantens deklaration kan tvätta normalt smutsad bomullstvätt med tvättmärkning för 40 °C eller 60 °C, tillsammans i samma tvättcykel, och som kraven på ekodesign för energi-, tvätt- och sköljeffektivitet samt programtid och vattenförbrukning avser.



## STEG 6: VÄLJA PROGRAMINSTÄLLNINGAR

Använd programinställningarna, ytterligare justeringar av tvättprogrammen kan göras efter önskemål.

**Vissa programinställningar kanske inte är tillgängliga för programmet du valt.**

Valda programinställningar sparas efter att tvättcykeln avslutats och kan ändras senare (med undantag för Fördröjd start och Skrynkelskydd, som inte sparas efter avslutad tvättcykel).

För att skydda din tvätt sparas inte program med inställd temperatur över 60 °C efter avslutad tvättcykel.

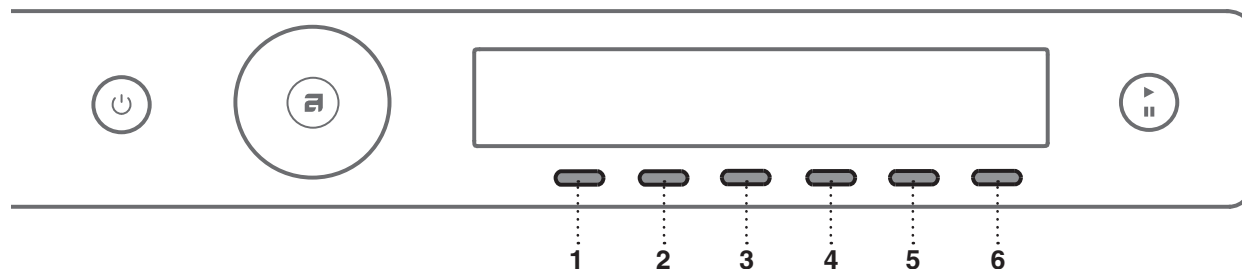

- |                                   |  |
|-----------------------------------|--|
| 1. Tvättprogram (som du har valt) | 4. Centrifugeringshastighet (varvtal) (Spin speed) |
| 2. Tvättläge (Mode)               | 5. Fördröjd start (Delay Start)                    |
| 3. Temperatur (Temperature)       | 6. Programinställningsmeny (Options)               |

Välj programinställningarna innan du trycker på START-knappen.







Programinställningar kan inte ändras under programmets gång.

 Tryck in och håll knappen intryckt under programinställningen för att visa informationen (INFO) om varje program.

Nedanstående programinställningar kan väljas med knapparna 1 till 6:

### 2. Tvättläge

Följande tvättlägen inställningar är tillgängliga:

-  **Normalläge / Av-läge** (Normal mode / Off mode)  
(grundläggande inställning)
-  **Eco-läge** (Gröntläge) (Green mode)  
(tvättcykel som sparar energi: längre tvättid, lägre vattenförbrukning)
-  **Snabbläge** (Speed mode)  
(Tidsbesparande tvätt; kortare tvättider, högre vatten- och energikonsumtion).  
I bomullsprogrammet rekommenderar vi halv tvättmängd.
-  **Allergiläge** (Allergy mode)  
(Tvättcykel med extra vatten, extra sköljning och längre tvättid, högre vatten- och energikonsumtion).
-  **Nattläge** (Night mode)  
(Tvättcykel med lägre ljudnivå och längre tvättid.)
-  **Intensivläge** (Intense mode)  
(Tvättcykel som förbättrar rengöringen med extra vatten och längre tvättid).

### 3. Temperatur

Följande temperaturer är tillgängliga för det valda programmet:

Kallvatten och 20/30/40/50/60/70/80/90 °C.

Tillgängliga temperaturalternativ beror på valt program.

### 4. Centrifugeringshastighet (varvtal)

Följande centrifugeringshastigheter är tillgängliga för det valda programmet: max. (v/min) /... / No drain (ingen tömning) (max v/min = beroende på modell).

Standardinställning är 1 400 v/min; det beror på det valda programmet (rotationshastigheten kan ändras – höjas eller sänkas (endast på vissa modeller)).

Tillgängliga centrifugeringshastigheter beror på valt tvättprogram.

💡 Med alternativet No drain -ingen tömning, har programmet inte någon centrifugeringscykel, och vattnet från den sista sköljningen förblir i tvättmaskinen. Tvätten ligger kvar i vattnet vilket förhindrar att den blir skrynklig. Om du har valt alternativet No d (ingen tömning) måste du välja programmet tömning eller centrifugering efter tvättprogrammet för att pumpa ut vattnet från maskinen innan du öppnar luckan.

### 5. ⌚ Fördröjd start (Delay Start)

Välj fördröjd start när du vill att torkprogrammet ska starta efter en viss tidsperiod (30 minuter till 24 timmar efter att du har tryckt på startknappen). Förväntad tid som återstår innan programmet är slutfört visas ovanför knappen 6.

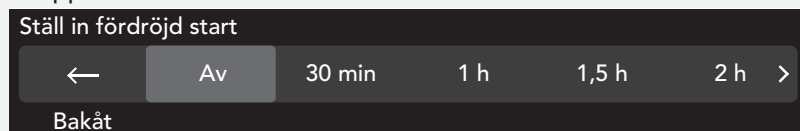

Använd programväljarvredet för att ställa in fördröjning från 30 minuter till 6 timmar i steg om 30 minuter, och därefter från 6 timmar till 24 timmar i steg om 1 timme.

Tryck på knappen för att bekräfta ditt val.

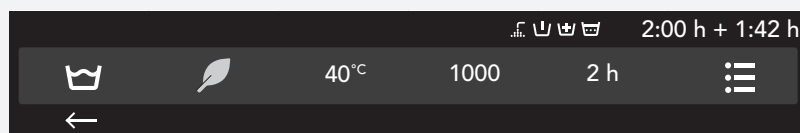

Den beräknade startfördröjningstiden och tiden som återstår av tvättprogrammet indikeras på översta raden. När nedräkningen når noll startar det valda tvättprogrammet automatiskt.

För att avbryta eller hoppa över fördröjningen och starta tvättproceduren omedelbart, tryck på knappen 5 (hoppa över).

När startfördröjningstiden har ställts in är det inte möjligt att ändra den. Den enda möjligheten är att hoppa över den (Skip delay) och fortsätta med valt program.

💡 Om du har ställt in en fördröjd start och du använder flytande tvättmedel rekommenderar vi att du väljer ett program som saknar förtvätt.

## 6. ☰ Välja extrafunktioner (alternativ) (Additional program option/more options)

Tryck på knappen för att bekräfta de extra inställningarna. Använd sedan programväljarvredet för att bläddra genom listan med funktioner och alternativ. Bekräfta ditt val genom att trycka på knappen under vald funktion eller alternativ.

Följande **extrafunktioner\*** är tillgängliga:

### \* ❤️ Favoritprogram (Favourite programs/Add to fav?)

För att lagra det valda programmet som en favorit, tryck på knappen ❤️ och programmet med alla dina inställningar lagras.

Det lagrade programmet visas i början av huvudmenyn.

Upp till 6 favoritprogram kan sparas.

Om du inte vill spara programmet efter tvätt, vrid programväljarvredet så återgår du till programväljaren, eller bara öppna tvättmaskinens lucka.

Ändra ett favoritprogram

Om du vill spara ett program efter att tvättprocessen avslutats, men det inte finns fler platser för favoritprogram (det finns endast 6 platser för favoritprogram), så kan du ersätta ett sparad favoritprogram med ett nytt.

Listan med favoritprogram visas när du slår på tvättmaskinen.

### \* 🚰 Extra sköljning (Supersköljning)

För att öka antalet sköljningar (+2), välj inställningen extra sköljning. Detta rekommenderas för personer med mycket känslig hud och/eller inom områden med mycket mjukt vatten. Bekräfta valet genom att trycka på knappen på  / av .

Använd knappen ← för att återgå till huvudmenyn.

### \* 🧺 Förtvätt (Prewash)

För att använda förtvätt innan huvudtvätten, välj alternativet förtvätt. Användning av denna funktion rekommenderas för mycket smutsig tvätt eller för tvätt med envisa fläckar. Bekräfta valet genom att trycka på knappen på  / av .

Använd knappen ← för att återgå till huvudmenyn.

Tillsätt Förtvättmedel i förtvättsfacket och Huvudtvättmedel i huvudtvättmedelsfacket (se kapitlet "DISPENSERBRICKA").

### \* 🚰 Hög vattennivå (High water level)

Välj alternativet hög vattennivå för större mängd vatten efter tvätt- och centrifugeringscykeln. Bekräfta valet genom att trycka på knappen på  / av .

Använd knappen ← för att återgå till huvudmenyn.

### \* (I) Skrynkelskydd (Anti crease)

För att undvika skrynklig tvätt välj anti-skrynklingsalternativet (skonsam tumling). Denna funktion rekommenderas för ömtålig tvätt. Bekräfta valet genom att trycka på knappen på  / av .

Använd knappen ← för att återgå till huvudmenyn.

💡 Vissa funktioner kanske inte är tillgängliga vid alla program.

## STEG 7: STARTA TVÄTTCYKELN

Stäng luckan och tryck på knappen **Start ▶** /Paus.

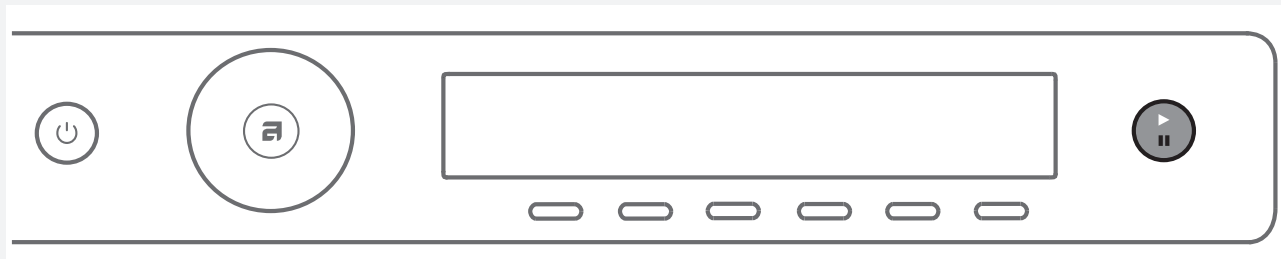

- ▶ Start (kort tryck på knappen – starta/återuppta)
- || Paus (kort tryck på knappen paus)
- Stopp (tryck och håll inne i 3 sekunder – stopp eller avbryt)



Tvättproceduren (cirkel) är :  
blå : början av tvättcykeln  
röd: inte möjligt att lägga till fler plagg  
grön: slut på tvättcykeln

### Återstående tid

Beroende på valt program visas förväntad torktid i timmar och minuter.

Faktisk tvättid beror på valt program, belastning, typ av tvätt, centrifugering osv.

Faktisk tvättid kan vara längre eller kortare än det som först visas.

Återstående tid uppdateras under programmet, beroende på faktisk tvättmängd och mängd vatten som pumpas in i maskinen. Den sista tidsuppdateringen görs innan den sista centrifugeringscykeln.

Vid ojämn fördelning av tvätten blinkar tiden på displayen och nedräkning sker ej.

Om tvätten är jämnt fördelad kommer tvättiden att fortsätta och sluta blinka



### Lägga till eller ta ut tvätt efter att programmet har startats

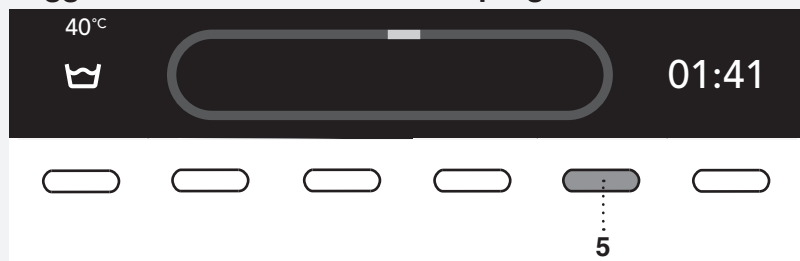

För att lägga till eller ta ut tvätt under ett tvättprogram, använd knappen **Start/Paus ||** för att pausa programmet.

Tryck på knappen 5 för att välja Lägga till kläder, om tvättproceduren (cirkel) är blå.

Om tvättproceduren (cirkel) är röd är detta alternativ inte tillgängligt.

Luckan kan öppnas när vattnet har pumpats ut ur tvättmaskinen (men inte har pumpats ut helt). Därefter kan du lägga till eller ta bort tvätt. Stäng luckan och fortsätt programmet. Tryck på knappen **Start ▶** /Paus. Programmet återupptas från den punkt som den avbröts vid.

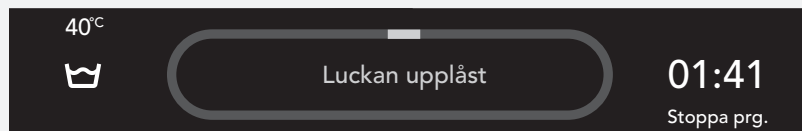

Om luckan inte kan öppnas kanske temperaturen i maskinen är för hög, och du kommer inte att kunna lägga till tvätt.

Och om luckan inte kan öppnas är det också möjligt att programmet har varit igång för länge och tvätt som läggs till vid denna tidpunkt skulle inte ha blivit korrekt tvättad.

### Pausa, stoppa eller ändra programmet

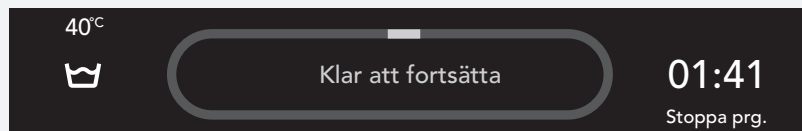

För att stoppa programmet, tryck kort på knappen **Start/Paus II**.

För att återuppta ett program, tryck på knappen **Start ▶** igen.

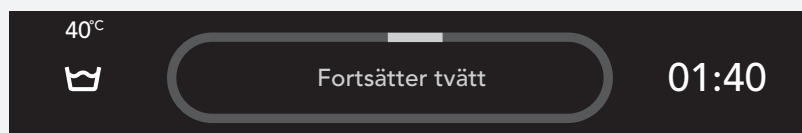

För att stoppa tvättprogrammet, tryck på knappen Start/Paus och håll den intryckt i 3 sekunder. Välj "Stoppa program". Programmet stoppas och vatten pumpas ut från maskinen vid behov. Endast då kan du öppna tvättmaskinens lucka. Använd programväljarvredet för att välja ett nytt program. Tillsätt tvättmedel vid behov och tryck sedan på knappen **Start ▶**/Paus.

💡 Om temperaturen i trumman är mycket hög startar avkylningen innan programmet avbryts.

Ett tvättprogram kan pausas med knappen ON/OFF.

Tvättmaskinen stängs av.

Tryck på knappen **Start ▶** när tvättmaskinen är på för att återuppta programmet.

💡 Öppna inte tvättmedelsfacket medan apparaten är igång.

💡 I vissa fall kan luckan vara låst även om inget program är igång (t ex vid fel). För att låsa upp luckan, tryck på knappen Start/Paus och håll den inne.

## STEG 8: AVSLUTNING AV PROGRAMMET

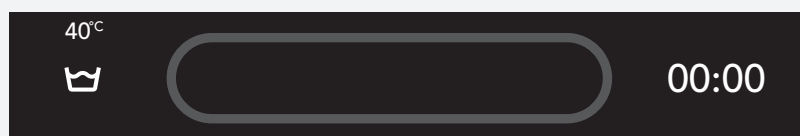

När tvättprogrammet är slut visar displayen att programmet har avslutats korrekt ("Tvätt klar").

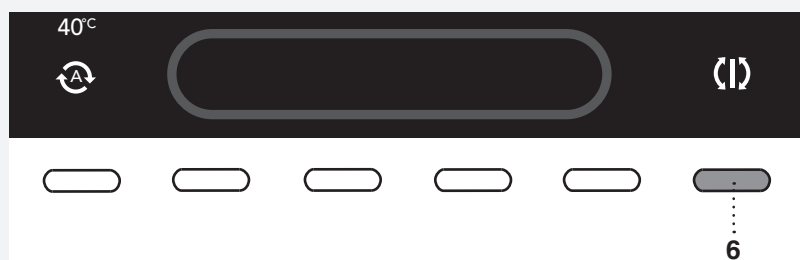

Om du har valt extrafunktionen skrynkeltskydd fortsätter en skonsam rotering efter att tvättprogrammet har avslutats för att undvika att tvätten blir skrynklig.

Öppna luckan mot dig och ta ut tvätten ur tvättmaskinen.  
Kontrollera att tvättmaskinens trumma är tom.

Om du inte gör något på 5 minuter efter att programmet avslutats övergår displayen till standby-läge för att spara energi.  
Displayen tänds igen om du trycker på ON/OFF-knappen.

 Efter tvättcykeln, stäng vattenkranen och dra ut tvättmaskinens kontakt från eluttaget.

# INSTÄLLNINGAR

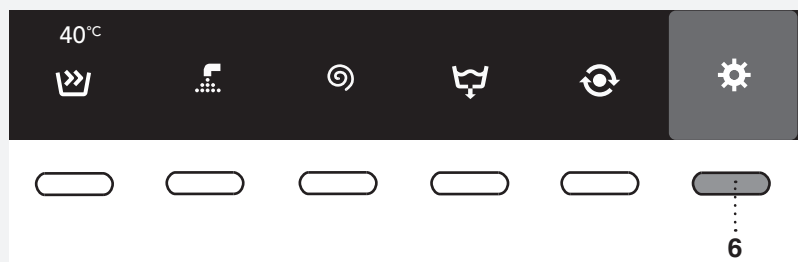

Använd programväljarvredet i huvudmenyn för att välja Inställningar. Bekräfta valet genom att trycka på knappen under önskad inställning.

Använd sedan programväljarvredet för att bläddra genom följande inställningar som kan justeras:



- Barnlås (Child lock),
- Språk (välja språk) (Language),
- Temperatur (temperaturenhet) (Temperature),
- Automatiskt doseringssystem (ADS),
- Vattnets hårdhet (Water hardness),
- Ljud (akustiska signaler) (Sounds),
- Trumbelysning (Drum illumination),
- Display: ljusstyrka och logotyp (brightness & logotype)
- Program (ställa in program) (Programs),
- Återställ (Reset).

Använd programväljarvredet för att bläddra till knappen ← för att återgå till Inställningar eller till huvudmenyn.

Tryck på knappen under inställningen för att visa information om inställningen.

## 🔑 BARNLÅS (CHILD LOCK)



Välj Barnlås med knappen 🔑 .

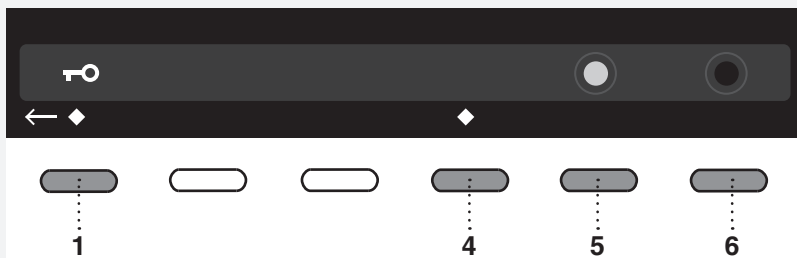

Välj mellan att aktivera På (On) och avaktivera Av (Off) barnlåset. När barnlåset är aktiverat kan ingen funktion väljas.

På (On) = barnlåset kan aktiveras manuellt eller så aktiveras det automatiskt.

Manuellt: tryck på knapparna 1 och 4 och håll dem inne i 3 sekunder.

Automatiskt: aktiveras efter 3 minuter.

Barnlåset kan endast avaktiveras manuellt genom ett tryck på knapparna 1 och 4 och hålla dem inne i 3 sekunder.

Av (Off) = barnlåset kan inte aktiveras.

Använd knappen ← för att återgå till Inställningar.

För att tillfälligt avaktivera barnlåset (i 3 minuter), tryck på knapparna 1 och 4 samtidigt och håll dem intryckta i 3 sekunder.

## 🇬🇧 SPRÅK (LANGUAGE)



Du kan välja mellan 24 språk.

Tryck på knappen 🇬🇧. Använd programväljarvredet för att scrolla genom listan med språk.

Bekräfta valet med knappen under valt språk.

Använd knappen ← för att återgå till Inställningar.

## °C/°F TEMPERATUR (TEMPERATURENHET)

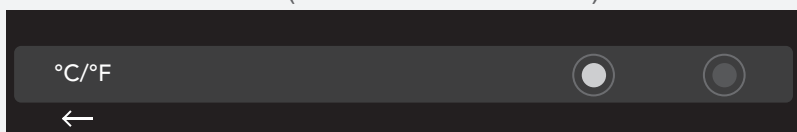

Välj °C eller °F.

Bekräfta ditt val med knappen under vald temperaturenhet.

Använd knappen ← för att återgå till Inställningar.



## AUTOMATISKT DOSERINGSSYSTEM (ADS)

För ADS-inställningar, se kapitlet "SÄRSKILDA FUNKTIONER".



På (On) = visa ADS-menyn i huvudmenyn

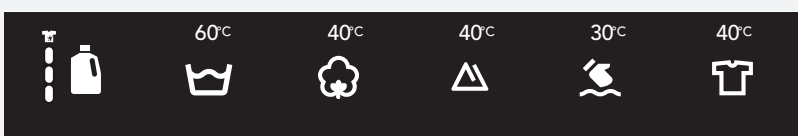

Av (Off) = visa inte ADS-menyn i huvudmenyn

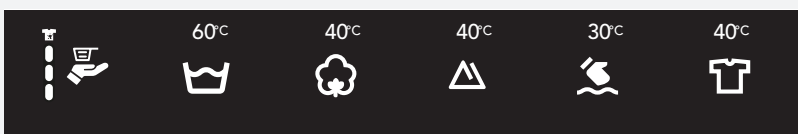

Använd knappen ← för att återgå till Inställningar.

## VATTNETS HÅRDHET (WATER HARDNESS)

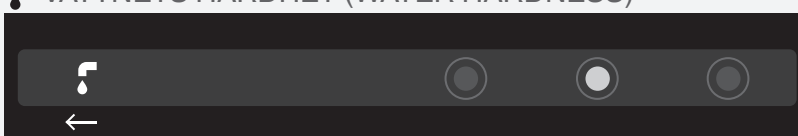

Välj mellan följande inställningar för vattenhårdhet: mjuk / normal / hård  
Bekräfta valet med knappen under den valda vattenhårdheten.

Använd knappen ← för att återgå till Inställningar.





Vattnets hårdhet kan mätas med en provsticka för vattenhårdhet (finns i handeln). Kontrollera informationen om vattenhårdhet genom att konsultera ditt lokala vattenverk eller vattenmyndighet.

Vattnets hårdhet	Hårdhetsnivåer			
	°dH (°N)	m mol/l	°fH (°F)	p.p.m.
1 - mjuk	< 7	< 1,5	< 15	< 150
2 - medel	7–14	1,5–2,5	15–25	150–250
3 - hård	> 14	> 2,5	> 25	> 250

Vattnets hårdhet anges i följande skalor: Tyska hårdhetsgrader (°dH) och franska hårdhetsgrader (°fH). Kontakta vattenverket i din kommun, alternativt mät vattenhårdheten med hjälp av medföljande testremsa för att få reda på vilken hårdhetsgrad vattnet har.

#### Så här använder du testremsan:

1. Vrid på vattenkranen och låt vattnet rinna i någon minut.
2. Fyll ett glas med kallvatten.
3. Ta testremsan ur sin förpackning.
4. Doppa testremsan i vattnet i cirka en sekund.
5. Vänta en minut. Jämför sedan fyrkanternas färger med vattenhårdhetstabellen.

Testremsa	°dH	°fH
4 gröna 	< 3	< 5
1 röd 	> 4	> 7
2 röda 	> 7	> 12
3 röda 	> 14	> 25
4 röda 	> 21	> 37

#### LJUD (SOUNDS)



Du kan välja signalvolym.

Använd programväljarvredet eller knapparna för att välja volymen på ljudsignalen. Medan du väljer spelas signalen upp med visad volym.

Använd knappen ← för att återgå till Inställningar.

#### TRUMBELYSNING (DRUM ILLUMINATION)



Bekräfta ditt val med knappen under alternativet trumbelysning på/av. På (On) = trumbelysningen tänds när luckan är öppen och tvättmaskinen är på. Av (Off) = trumbelysningen tänds inte när luckan är öppen.

Använd knappen ← för att återgå till Inställningar.

## DISPLAYENHET (DISPLAY)



Ställ in ljusstyrkan och logotyp displayen.



Använd programväljarvredet eller knapparna för att välja ljusstyrkan.



Bekräfta ditt val med knappen under alternativet logotypdisplay på/av.  
På (On) = visa logotyp när tvättmaskinen startas  
Av (Off) = visa inte logotyp när tvättmaskinen startas

Använd knappen ← för att återgå till Inställningar.

## PROGRAM (PROGRAMS)

Huvudmenyn innehåller alla program som du kan välja med programväljarvredet. Denna inställning gör att endast valt program visas i huvudmenyn.

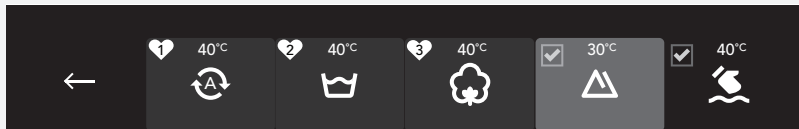

Använd programväljarvredet för att välja ett program.  
Bekräfta ditt val med knappen under valt program.  
Symbolen  visas bredvid valt program.

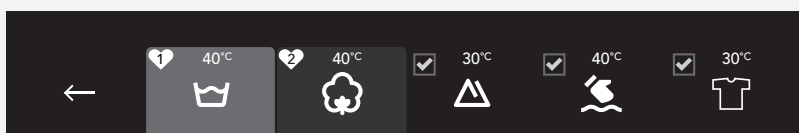

Endast program märkta med  visas på displayen.

Använd knappen ← för att återgå till Inställningar.

## ÅTERSTÄLL (RESET)

Detta innebär att alla inställningar återgår till standard och dina egna inställningar raderas.



Bekräfta valet genom att trycka på knappen under alternativet "återställ" som visas på displayen

Använd knappen ← för att återgå till Inställningar.

# SPECIALFUNKTIONER

## DOSE MODES

### 1. DOSE MODES-visning i huvudmenyn (se kapitlet "INSTÄLLNINGAR")



#### Välj DOSE MODE i Huvudmenyn.

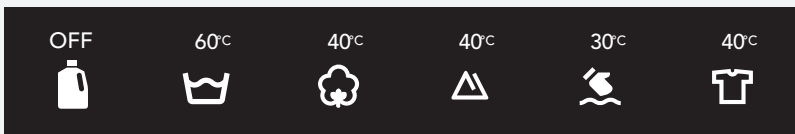

Tryck på knappen under symbolen .

Välj mellan:

- Dosering av tvättmedel från tvättmedelsfack A/B, om du tidigare har valt **ADS (On)** (se "INSTÄLLNINGAR").  
(För detaljerad information, se kapitlet "SPECIALFUNKTIONER/AUTODOSERINGSSYSTEM (ADS)")
- Dosering av rekommenderad mängd flytande tvättmedel, om **Dose Assist** har valts  . Välj även smutsighetsgrad ( du kan välja mellan 3 olika smutsighetsgrader).

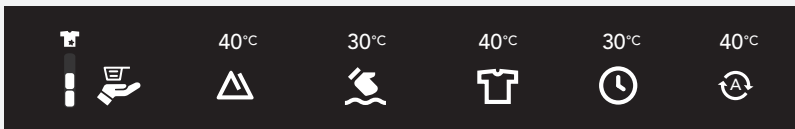

När du väljer tvättprogram och trycker på knappen Start kommer Dose Assist att rekommendera mängden flytande tvättmedel.

(vänster: koncentrerat/höger: ej koncentrerad mängd tvättmedel).

Dosera rekommenderad mängd i tvättmedelsfacket och tryck på Start.



Dose Assist kan ställas in separat för varje tvättcykel.

Vid vissa program är Dose Assist inte tillgänglig.

## AUTOMATISKT DOSERINGSSYSTEM (ADS)

Fyllning av ADS-behållaren

Välj ADS-inställningar genom att öppna doseringsbehållaren

Stänga av den automatiska doseringsfunktionen i ADS-menyn

Med denna inställning väljer du vilken behållare (A eller B) tvättmedlet kommer att tas från.

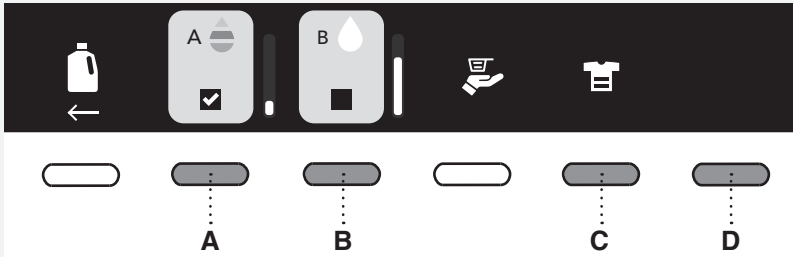

Det automatiska tvättmedelsdoseringssystemet kan ställas in separat för varje tvättcykel. Den senaste inställningen sparas och kan ändras för nästa tvättcykel. Vid vissa program är ADS-inställningen inte tillgänglig.

Tryck på A/B-knappen och håll den nedtryckt en stund för att visa information om innehållet i A/B-tanken.

**A, B.** Välj facket från vilket tvättmedlet ska tillsättas beroende på typen av tvätt. Du kan välja mellan automatisk tvättmedelsdosering från fack A eller från fack B. Bekräfta inställningen med . Innan du väljer fack A eller B måste du fylla på facket med flytande tvättmedel.



Flytande tvättmedel för huvudfärg



Flytande tvättmedel för mörk tvätt/vittvätt/fintvätt/övrigt. Se avsnitt D/e (välj typ av tvätt).

**C.** Välj hur mycket smutsig tvätten är: Välj mellan:

	Lätt smutsig tvätt
	Normalt smutsig tvätt
	Kraftigt smutsig tvätt

Tvättprogrammet väljer rätt mängd tvättmedel beroende på inställningen för hur smutsig tvätten är.

**D.** Tryck på knappen Alternativ för att ställa in följande:

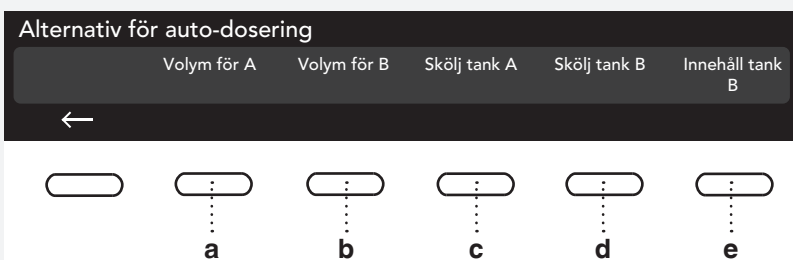

**a, b. Mängden flytande tvättmedel** (ml/cykel från facket, A or B). Välj en medelhög mängd tvättmedel. Välj mängden tvättmedel i enlighet med tillverkarens rekommendationer för flytande tvättmedel, som står på paketet. För denna tvättmaskinsmodell måste man följa anvisningarna för 4-6 kg tvätt (tvätt), medelhårt vatten och medelsmutsig tvätt. Tvättmaskinens fabriksinställning är 50 ml. Denna mängd kommer att justeras i förhållande till vattenhårdhet, mängd tvätt registrerad av tvättmaskinen, samt hur smutsig tvätten är.

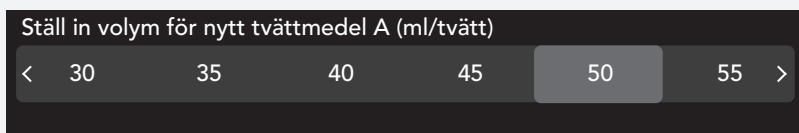
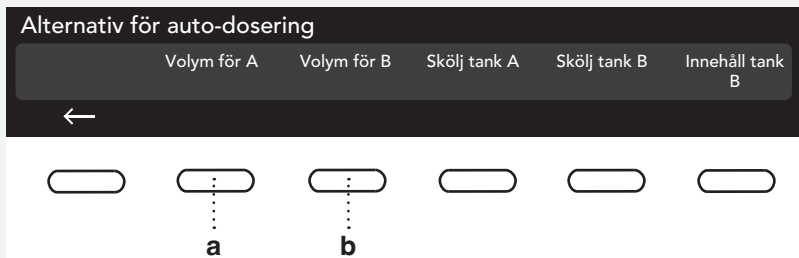

**c, d. Rengöring av facket**

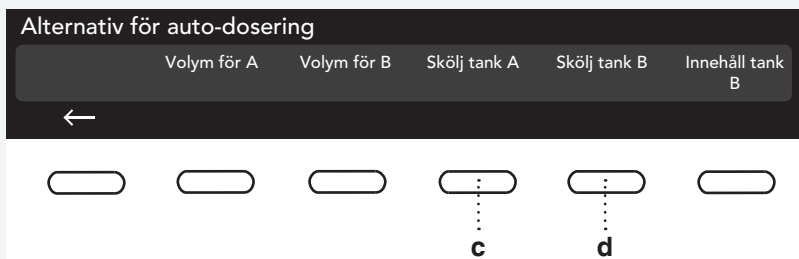

Välj Alternativ och sedan Skölj Rinse.

Vi rekommenderar rengöring av facket en gång varannan månad och när det är tomt. Innan du gör rent facket, stäng dispenserbrickan.

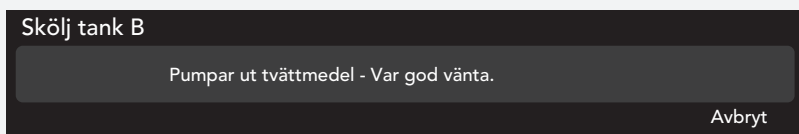

Facket kan dessutom sköljas med extra vatten via tvättmedelsfackets inlopp. (500 ml vatten). Öppna doseringsbehållaren tills det tar stopp och tillsätt vatten till facket som ska rengöras. Stäng därefter doseringsbehållaren och tryck på **Start ▶**-knappen (maximal tvättmedelsmängd som kan läggas till valt fack är 1,5 l).

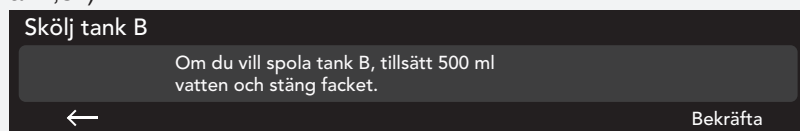

Om du inte vill skölja behållaren med vatten kan processen avbrytas genom att trycka på knappen ←.

Om du redan har börjat tillföra vattnet kan processen inte längre avbrytas och vattenfyllningsprocessen måste slutföras.

När rengöringen av fack B är avslutad, öppna dispenserbehållaren tills det tar stopp och håll det flytande tvättmedlet i fack B.

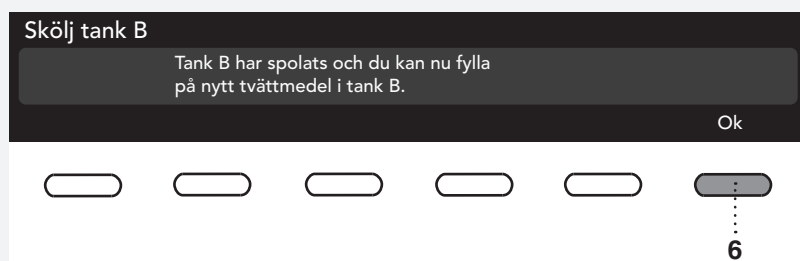

💡 Rengöringstiden för en full behållare (tömning + sköljning) kan vara upp till 60 minuter.

#### e. Typ av tvättmedel och byte av tvättmedel i ADS

Tvättmedlet i fack A får endast användas för en typ av tvätt (Colour).

Tvättmedlet i fack B kan användas för flera typer av tvätt:

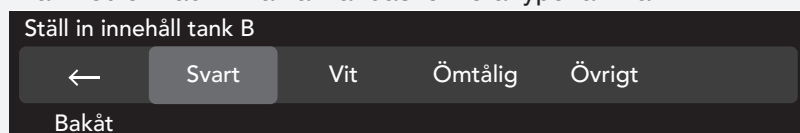

Om du vill byta tvättmedel i behållare B, välj en annan typ av tvätt. En förfrågan om du är säker på att du vill ändra tvättmedel visas på displayen.

💡 Vi rekommenderar att du byter tvättmedel när doseringsbehållaren är tom. Annars ska facket tömmas. I detta fall måste dock doseringsbehållaren stängas först.

Håll den andra typen av flytande tvättmedel i fack B (t.ex. om du har valt mörk tvätt (Black) kan du tillsätta tvättmedel för mörka plagg).

💡 Om facket inte är tomt, ska det flytande tvättmedlet pumpas ut ur facket och facket ska rengöras (se avsnitt c,d "Rengöring av facken").

## Fylla facket med flytande tvättmedel

💡 Innan du tillsätter det flytande tvättmedlet i facket, dra ut doseringsbehållaren så långt som det går. (Om doseringsbehållaren inte är helt öppen kommer det flytande tvättmedlet inte att flöda in i behållaren.)

💡 Tvättmaskinen måste vara påslagen.

💡 Fyll inte på tvättmedel (flytande tvättmedlet) under pågående program!

Börja med att tillsätta det flytande tvättmedlet till det valda facket. Nivån för valt fack, som indikeras på displayen, ökar. När facket är fullt, stoppa påfyllningen av tvättmedel. (maximal tvättmedelsmängd som kan läggas till valt fack är 1,5 l).

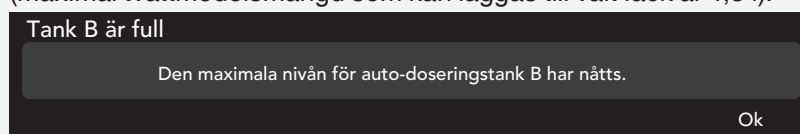

💡 Vänta i 1 minut innan du stänger doseringstanken så att tvättmedlet kan rinna ner i behållaren.

Om du tillsätter för mycket flytande tvättmedel kan det hamna i trumman. För att ta bort tvättmedlet från trumman, använd programmet Sköljning.

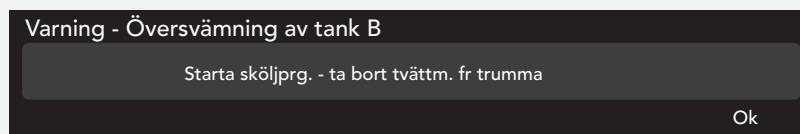

## Välj ADS-inställningar genom att öppna doseringsbehållaren



Dra ut doseringsbehållaren så långt det går, till dess slutposition! ADS-inställningen i huvudmenyn visas.

Alla steg är desamma som i avsnitt 2 (Välja ADS-inställningarna i huvudmenyn).

💡 Om du valde OFF i Inställningarna (dvs. visar inte ADS-menyn i huvudmenyn), visas ADS-menyn inte när du öppnar doseringsbehållaren.

💡 Tillsätt endast flytande tvättmedel i ADS-behållarna.

💡 Blanda inte det flytande tvättmedlet med sköljmedel. Håll inte sköljmedel i ADS-tanken. Sköljmedel måste hållas **manuellt** i det fack som är märkt med ☼.

💡 Blanda inte olika flytande tvättmedel. Innan du byter flytande tvättmedel (beroende på typ av tvätt) måste behållarna rengöras. Se avsnitt c,d Rengör behållarna.



### Stänga av den automatiska doseringsfunktionen i ADS-menyn

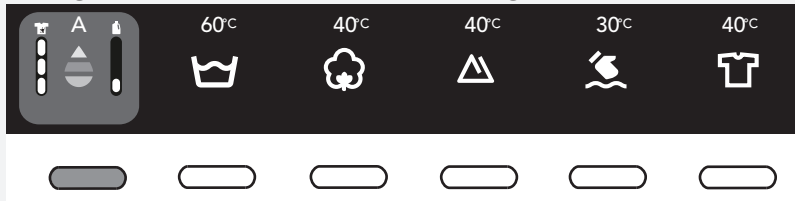

Tryck på knappen under ADS i huvudmenyn.

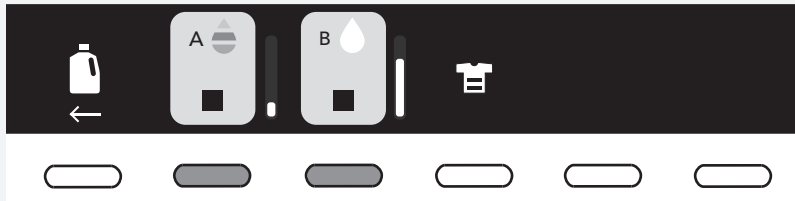

Behållare A och B ska inte markeras (ingen bock i rutan ). Då doserar inte systemet tvättmedlet automatiskt. Flytande tvättmedel måste tillsättas manuellt i tvättmedelsfacket.

# RENGÖRING OCH UNDERHÅLL

## RENGÖRA FILTRET

Tvättmaskinen har ett filter som samlar mindre föremål som mynt, knappar, hår osv.

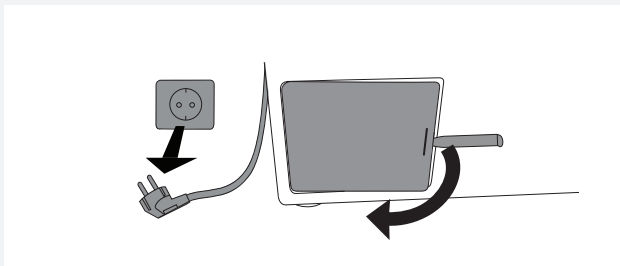

**1** Innan rengöring, pumpa vattnet från tvättmaskinen med programmet tömning och koppla från tvättmaskinen från eluttaget.

Öppna pumpfilterlocket med lämpliga verktyg (verktyg för nödöppning av lucka finns på dispenserns baksida).

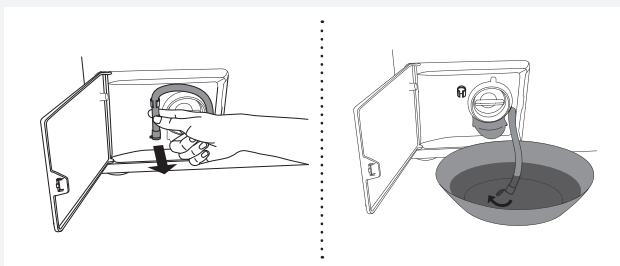

**2** Frigör vattenutloppsslangen från hållaren.

Innan du rengör filtret ska du dränera vattnet från tvättmaskinen genom att placera änden av vattenutloppsslangen över en stor, grund behållare och öppna locket på vattenutloppsslangen.

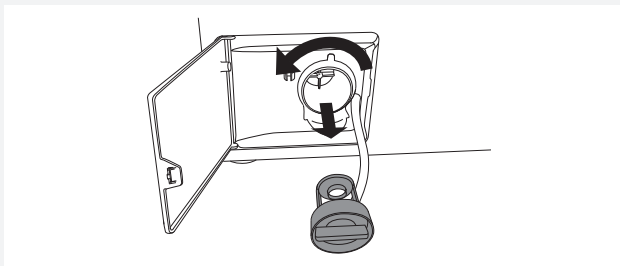

**3** Vrid filtret gradvis motsols och dra ut det.

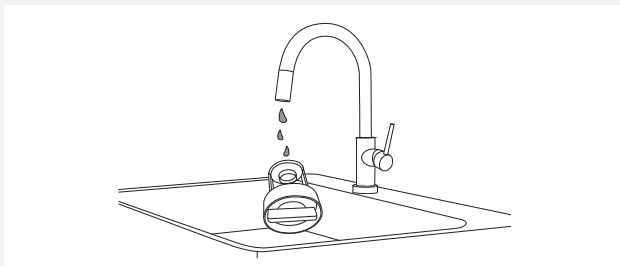

**4** Rengör filtret noggrant under rinnande vatten.

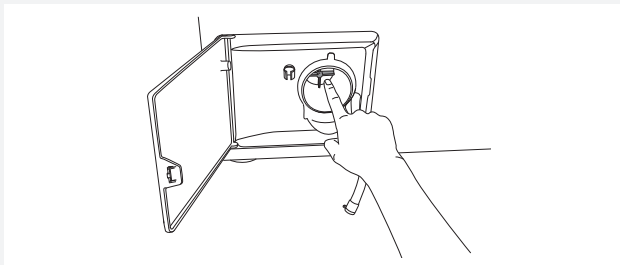

**5** Ta bort alla föremål och orenheter från filterhuset och impellern.

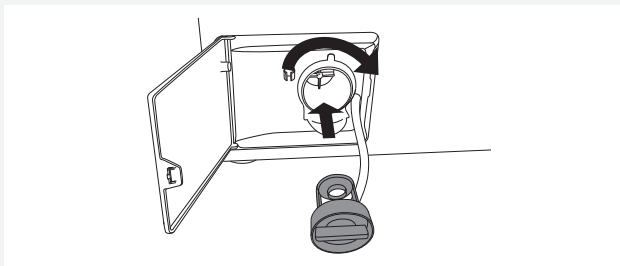

**6** Byt ut filtret som på bilden och sätt fast det genom att vrida det medsols. För korrekt tätet ska filterpackningens yta vara ren. Återinstallera också tömningsslangen.

## RENGÖRA DISPENSERBRICKAN OCH DÖRRENS GUMMITÄTNING

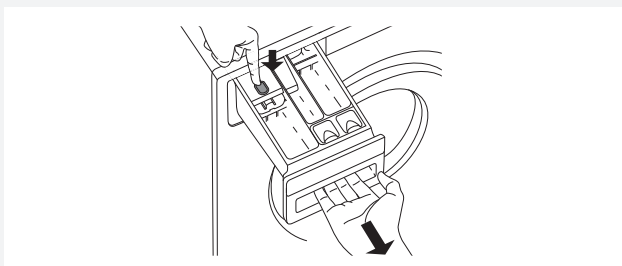

**1** Tryck på fliken för att helt ta bort dispenserbrickan från dess fäste.

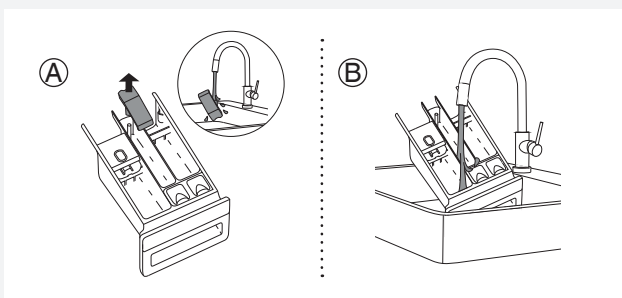

**2** Skölj och rengör brickan grundligt. Du kan också ta bort locket från pluggen i sköljmedelsfacket (A). Avlägsna eventuella avlagringar på locket och röret.

Rengör insidan av dispenserbrickan (B).

Sätt tillbaka locket på pluggen.

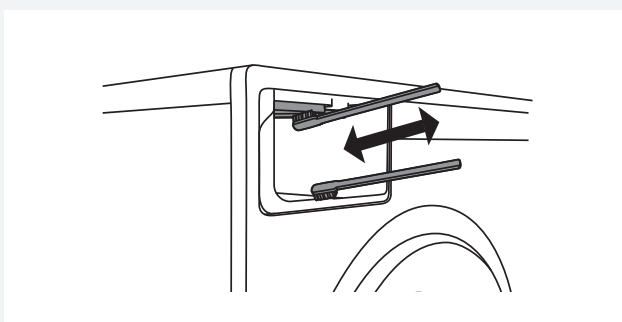

**3** Använd en borste för att rengöra munstyckena på den övre sidan av dispenserbrickans fäste.

Efter ett tvättprogram aktiveras munstycken som rengör insidan av dispensern automatiskt (gäller endast vissa modeller).

Använd en borste för att rengöra den nedre delen av dispenserbrickans hölje.

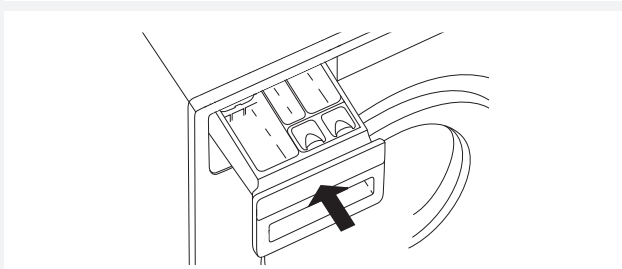

**4** Sätt tillbaka tvättmedelsfacket i sitt fäste.

💡 Stäng tvättmedelsfacket.

💡 Diska inte facket i diskmaskin.

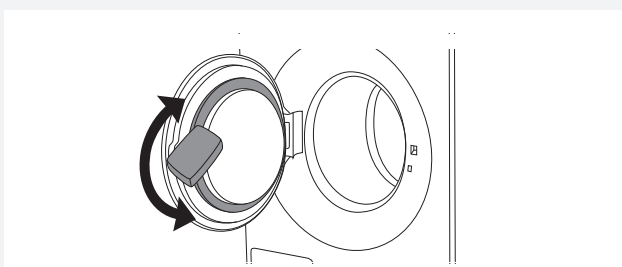

**5** Torka av luckans gummitätning efter varje tvätt för att förlänga dess livslängd.

## RENGÖR DET AUTOMATISKA DOSERINGSSYSTEMET (ADS)

### Rengöra facket:

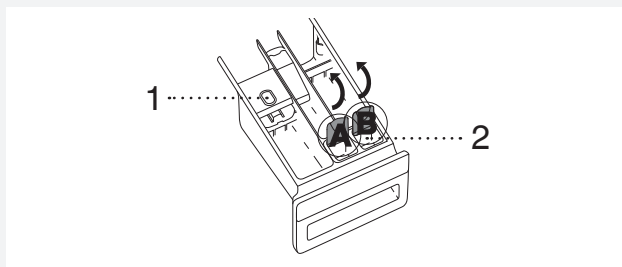

**1** RTa bort dispensern från dispenserfästet genom att dra ut det och trycka på lossningsfilken (1).

Öppna locket på fack A och B (2).



**2** Skölj facket genom att rikta en stråle med rinnande vatten genom det.

## RENGÖRING AV APPARATENS UTSIDA

Rengör apparatens utsida och display med en mjuk, fuktig trasa och vatten. **Använd inte slipande eller lösningsmedelsbaserade rengöringsmedel eftersom de kan skada apparaten** (observera rekommendationerna och varningarna från rengöringsmedlens tillverkare).

💡 Rengör inte tvättmaskinen med en högtrycksstråle!

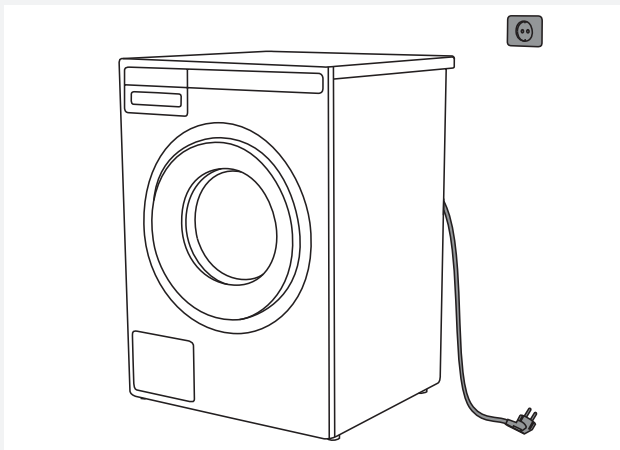

⚡ Koppla alltid bort tvättmaskinen från elnätet före rengöring.

## RENGÖRA TVÄTTMASKINENS INSIDA FRÅN DÅLIG LUKT

Moderna tvättmedel tillåter ofta tvätt av kläder på låg temperatur. Detta innebär att rester kan samlas i tvättmaskinen, vilket i sin tur kan orsaka dålig lukt.

För att undvika sådan dålig lukt rekommenderar vi att du kör självrengöringsprogrammet (Trumrengöring) en gång per månad. Trumman måste vara tom.

## RENGÖRA SKÖLJHÅLEN (UNDER LISTEN I TRUMMAN)

Om du tror att föremål som spikar eller gem har ramlat ut i trumman, kontrollera under listen. Sådana föremål kan rosta och orsaka fläckar på dina kläder. Spikar och andra vassa föremål kan också orsaka hål i plaggen.

### Gör så här:



- 1 Sätt in en skruvmejsel eller liknande verktyg i listen och bänd till vänster.



- 2 Håll listan med andra handen och dra den mot dig.

- 3 Lyft listen i trumman.

- 4 Ta bort eventuella föremål.

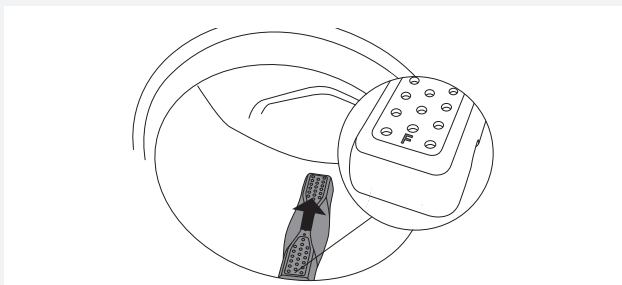

- 5 Sätt listen i installationshålet med markeringen "F" mot dig. Se till att alla lister sitter korrekt på plats i sina respektive hål i trumman. Tryck listen inåt (enligt markeringen med pilen på bilden) tills den sitter på plats.

### Om du använder hårt vatten

Om du tvättar med hårt vatten (dvs. vatten med högt kalkinnehåll) kan en gråvit film bildas på tvättmaskinens trumma. För att ta bort denna film, tillsätt vinäger (ca 2 dl) eller natriumbikarbonat "bakpulver" (1 msk eller 15 g) i trumman och välj ett program med en temperatur på 90 °C, eller programmet Trumrengöring. Se "STEG 5: Välj program".

Upprepa proceduren vid behov.

Vattnets hårdhet kan ställas in under "INSTÄLLNINGAR/vatten/vattenhårdhet".

## FEL – VAD SKA JAG GÖRA?

Störningar från omgivningen (t.ex. elnätet) kan ge upphov till olika felmeddelanden (se felsökningstabellen). Om detta händer:

- Stäng av apparaten, vänta i 1 minut, slå på apparaten igen och upprepa programmet.
- Kontakta auktoriserad serviceverkstad om felet inte försvinner.
- Du kan själv lösa de flesta **problemen** med tvättmaskinens drift (se felsökningstabellen nedan).
- **Reparationer** får endast utföras av en person med tillräcklig behörighet.
- Kostnad för reparationer, eller garantianspråk, till följd av felaktig anslutning eller användning av tvättmaskinen täcks inte av produktgarantin. Användaren får följaktligen stå för reparationskostnaderna i dessa fall.

 Garantin täcker inte fel som beror på störningar från omgivningen (t.ex. blixtnedslag, fel i elnät, naturkatastrofer osv.).

Problem/fel	Orsak	Vad ska jag göra?
<b>Tvättmaskinsluckan kan inte öppnas.</b>	• Vattennivån är för hög.	• Pumpa ut vattnet med programmen tömning eller centrifugering. Se "STEG 5: Välj program".
	• Vattentemperaturen i tvättmaskinen är för hög.	• Vänta på att vattentemperaturen ska sjunka och pumpa sedan ut vattnet. Om du fortfarande inte kan öppna luckan, använd verktyget för nödöppning av luckan (se kapitlet "FEL – VAD GÖR JAG? /Manuell öppning av tvättmaskinens lucka").
<b>Tvättprogrammet är inte igång.</b>	• Tvättmaskinsluckan är inte ordentligt stängd.	• Tryck med kraft på luckan tills du hör att den stängs med två klick.
	• Ingen spänning i eluttaget.	• Kontrollera om kontakten är ansluten till eluttaget och om elektrisk spänning föreligger i uttaget.
	• Fördröjd startfunktion har valts.	• För att avbryta funktionen fördröjd start, tryck på knappen <b>Start/Paus</b> och håll den intryckt i tre sekunder.
<b>Tvättiden är längre än förväntat (tiden uppdateras regelbundet på displayen).</b>	• Låg temperatur hos inloppsvattnet.	• Programmets varaktighet kan vara upp till 60 % längre än vad som först angavs i normal procedur.
	• Stabilitetssystemet UKS* (*obalanssystem) har aktiverats på grund av ojämnt distribuerad tvätt.	• Programtiden är utökad på grund av behov av att tvätten måste distribueras på nytt i trumman.
	• Låg nätspänning.	• Tvättmaskinen behöver mer tid på grund av att spänningen i eluttaget är för låg.
	• Strömavbrott.	• Programtiden är utökad med samma tid som strömavbrottet pågick.
<b>Displayen tänds inte.</b>	• Ingen spänning i apparaten.	• Kontrollera om kontakten är ansluten till eluttaget och om elektrisk spänning föreligger i uttaget.
<b>Texten på displayen visas inte på ditt språk.</b>	• Du har inte valt ditt språk ännu.	• Välj önskat språk (se "STEG 5/Inställningar/Välja språk").
<b>Våt tvätt ("obalans" visas på skärmen)</b>	• En mindre mängd tvätt blir ofta ojämnt fördelad.	• Lossa och omfördela tvätten och välj programmet tömning eller centrifugering. • Öka mängden tvätt i maskinen och starta om programmet (se "STEG 7: Starta tvätten/Lägga till eller ta ut tvätt efter att programmet har startats").

Problem/fel	Orsak	Vad ska jag göra?
<b>Det finns spår av fett på plaggen.</b>	<ul style="list-style-type: none"> <li>• Tvätten hade många fettfläckar.</li> </ul>	<ul style="list-style-type: none"> <li>• Tvätta tvätten igen. Om tvätten är mycket smutsig, tillsätt mer tvättmedel eller använd ett flytande tvättmedel i kombination med ett mer kraftfullt (längre) program.</li> </ul>
<b>Det finns fortfarande fläckar på tvätten.</b>	<ul style="list-style-type: none"> <li>• Du har använt tvättmedel utan blekmedel eller tvättmedelspulver för kulörtvätt.</li> </ul>	<ul style="list-style-type: none"> <li>• Använd ett tvättmedel som innehåller blekmedel.</li> </ul>
	<ul style="list-style-type: none"> <li>• Du har valt ett olämpligt program.</li> </ul>	<ul style="list-style-type: none"> <li>• Använd särskilda fläckborttagningsmedel.</li> </ul>
<b>Det finns vita rester av tvättmedelspulver på tvätten.</b>	<ul style="list-style-type: none"> <li>• Detta beror inte på att tvättmaskinen inte har sköljt dåligt, utan på fosfatfria tvättmedel som innehåller ingredienser (zeoliter) för uppmjukning av vatten. Sådana substanser kan ansamlas på tvätten.</li> </ul>	<ul style="list-style-type: none"> <li>• Skölj omedelbart tvätten igen.</li> <li>• Använd flytande tvättmedel som inte innehåller zeoliter.</li> <li>• Försök att ta bort resterna med borste</li> </ul>
<b>Det finns fortfarande tvättmedelspulver kvar i tvättmedelsfacket på dispenserbrickan.</b>	<ul style="list-style-type: none"> <li>• Vattentrycket är inte tillräckligt högt.</li> </ul>	<ul style="list-style-type: none"> <li>• Rengör filtret på vatteninloppsslangen.</li> </ul>
	<ul style="list-style-type: none"> <li>• Vissa tvättmedelspulver kan sitta fast i dispenserbrickan om den är tom.</li> </ul>	<ul style="list-style-type: none"> <li>• Välj en högre vattennivå eller extra sköljning (se "STEG 6: Välj programinställningar").</li> <li>• Torka av dispenserbrickan innan du tillsätter tvättmedelspulver.</li> </ul>
<b>Det finns sköljmedel kvar i sköljmedelsfacket på dispenserbrickan.</b>	<ul style="list-style-type: none"> <li>• Plugglocket sitter inte korrekt eller är igentäppt.</li> </ul>	<ul style="list-style-type: none"> <li>• Se till att plugglocket i sköljmedelsfacket på dispenserbrickan är korrekt placerad.</li> <li>• Rengör plugglocket (se kapitel "RENGÖRING OCH UNDERHÅLL/Rengöring av dispenserbrickan").</li> </ul>
<b>Dålig lukt i tvättmaskinens trumma.</b>	<ul style="list-style-type: none"> <li>• Rester av tyg, tvättmedel och sköljmedel i filtret.</li> </ul>	<ul style="list-style-type: none"> <li>• Kontrollera om filtret är rent.</li> </ul>
	<ul style="list-style-type: none"> <li>• Bildning av bakterier.</li> </ul>	<ul style="list-style-type: none"> <li>• Välj ett självrengöringsprogram (trumrengöring) (se "STEG 5: Välj program").</li> </ul>
<b>Maskinen flyttar sig under drift.</b>	<ul style="list-style-type: none"> <li>• Fötterna är inte korrekt justerade.</li> </ul>	<ul style="list-style-type: none"> <li>• Nivellera fötterna (se kapitel "INSTALLATION OCH ANSLUTNING/Justera fötterna").</li> </ul>
	<ul style="list-style-type: none"> <li>• Transportbultarna har inte tagits bort.</li> </ul>	<ul style="list-style-type: none"> <li>• Ta bort transportbultarna (se kapitlet "INNAN DU ANVÄNDER APPARATEN FÖR FÖRSTA GÅNGEN/Transportskydd").</li> </ul>
<b>Maskinen flyttar sig under centrifugering.</b>	<ul style="list-style-type: none"> <li>• Ojämnt fördelad tvätt eller inte tillräckligt med tvätt.</li> </ul>	<ul style="list-style-type: none"> <li>• Tvättmaskinen minskar automatiskt centrifugeringshastigheten om vibrationerna är för starka.</li> <li>• Öka mängden tvätt i maskinen och starta om programmet (se "STEG 7: Starta tvätten/Lägga till eller ta ut tvätt efter att programmet har startats").</li> </ul>
<b>Högljudd dräneringspump</b>	<ul style="list-style-type: none"> <li>• Pumpfiltret är igensatt</li> <li>• Filterhuset och dräneringspumpens impeller är igensatta.</li> </ul>	<ul style="list-style-type: none"> <li>• Se till att pumpfiltret är rent.</li> <li>• Se till att filterhuset är rent. (Se kapitlet "RENGÖRING OCH UNDERHÅLL/Rengöra filtret")</li> </ul>



## Manuell öppning av tvättmaskinens lucka

 Tvättmaskinens lucka kan öppnas **manuellt** om apparaten inte är ansluten till eluttaget och om vattnet har pumpats ut ur maskinen.

- A Välj programmet centrifugering eller tömning för att pumpa ut vattnet från maskinen. Om detta inte fungerar måste vattnet tömmas ut ur trumman manuellt. Se kapitlet "Rengöra stoppet och dräneringspumpen" i kapitlet "RENGÖRING OCH UNDERHÅLL".
- B Kontrollera att strömbrytaren är av och att kontakten inte är ansluten till elnätet.
- C Ta verktyget för nödöppning av luckan (finns på baksidan av dispensern) och sätt in det i den övre delen av spåret på höger sida av tvättmaskinens lucklås.

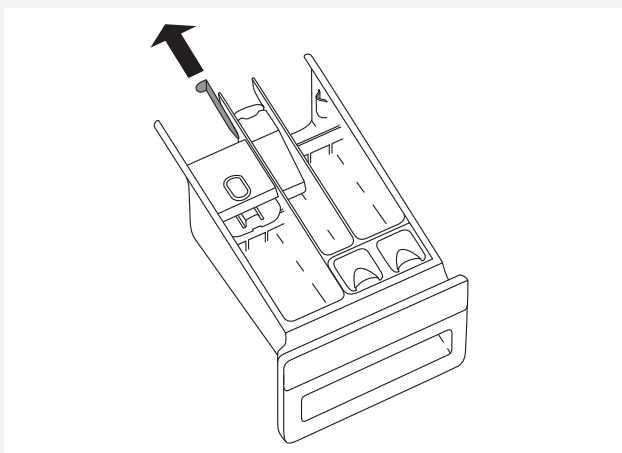

- D Tryck knappen (nyckel=nödöppningsverktyg) neråt (hela vägen tills du hör ett klick) och för att låsa upp tvättmaskinens lucka. När luckan är upplåst, öppna den genom att dra den mot dig.

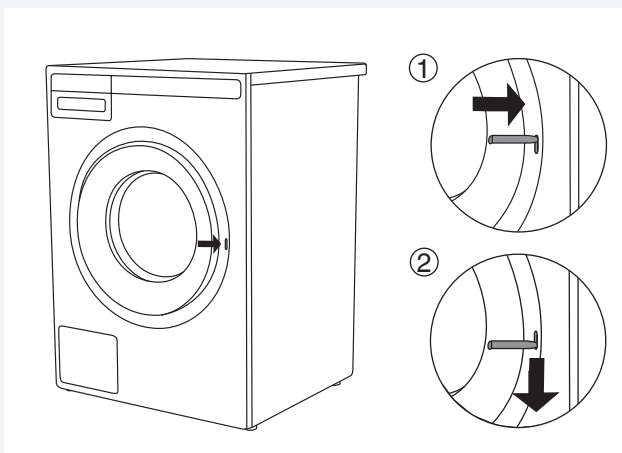

 Om tvättmaskinens lucka fortfarande inte kan öppnas, kontakta en servicetekniker.

## FELDISPLAY

I händelse av fel medan ett program är igång visas relevant fel på displayen (Error X).

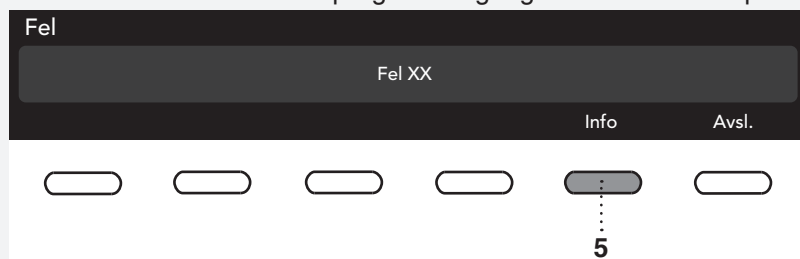

Tryck på knappen INFO för att visa felbeskrivningen.

Stäng av apparaten och slå på den igen.

Fel som indikeras på displayen kan omfatta följande:

Fel (Error)	Felindikering på displayen	Vad ska jag göra?
E0	FELAKTIGA INSTÄLLNINGAR	Starta om programmet. Om felet kvarstår, ring en servicetekniker.
E1	TERMISTORFEL Temperatursensorfel.	<ul style="list-style-type: none"> <li>Inloppsvattnet är för kallt. Upprepa tvättprogrammet.</li> <li>Om apparaten indikerar detta fel igen, kontakta en servicetekniker.</li> </ul>
E2	LUCKLÅSNINGSFEL Lucklåsningsfel.	Stäng av apparaten och slå på den igen. Starta programmet igen. Om felet kvarstår, ring en servicetekniker.
E3	VATTENPÅFYLLNINGSFEL Vattenpåfyllningsfel.	<p>Kontrollera följande:</p> <ul style="list-style-type: none"> <li>har vattenkranen öppnats,</li> <li>är filtret på vatteninloppsslangen rent,</li> <li>är vattentillförselslangen deformerad (klämd, igensatt osv.),</li> <li>är vattenledningens tryck mellan 0,1 och 1 MPa (1 - 10 bar).</li> </ul> <p>Tryck på knappen <b>Exit (Avsluta)</b>-knappen för att återuppta programmet.</p> <p>Om felet kvarstår, ring en servicetekniker.</p>
E6	UPPVÄRMNINGS Vatten Motorfel.	Starta om programmet. Om felet kvarstår, ring en servicetekniker.
E7	TÖMNINGSFEL Vattendräneringsfel.	<p>Kontrollera följande:</p> <ul style="list-style-type: none"> <li>är pumpfiltret rent,</li> <li>är utloppsslangen igensatt,</li> <li>är avloppet igensatt,</li> <li>är utloppsslangen monterad i rätt höjd (se kapitlet om installation av utloppsslang i bruksanvisningen).</li> </ul> <p>Tryck därefter på <b>Exit (Avsluta)</b>-knappen igen. Om felet kvarstår, ring en servicetekniker.</p>
E8	CENTRIFUGERINGSFEL.	Stäng av apparaten och slå på den igen. Starta programmet igen. Om felet kvarstår, ring en servicetekniker.
E10	VATTENNIVÅSENSORFEL Vattennivåsensorfel.	Stäng av apparaten och slå på den igen. Starta programmet igen. Om felet kvarstår, ring en servicetekniker.

Fel (Error)	Felindikering på displayen	Vad ska jag göra?
E11	ÖVERSVÄMNING Vattnet svämmer över.	Om vattnet i trumman överstiger en viss nivå och ett fel rapporteras på displayenheten kommer tvättprogrammet att avbrytas och vatten pumpas ut ur tvättmaskinen. Starta om programmet. Om felet kvarstår, ring en servicetekniker. Om vattnet i trumman överstiger en viss nivå och ett fel rapporteras på displayenheten, medan maskinen fortsätter att tillsätta vatten, stäng vattenlåset och ring en servicetekniker.
E12	MOTORFEL/MOTORSTYRFEL	Starta om programmet. Om felet kvarstår, ring en servicetekniker.
E13.1	OBALANS TOM TRUMMA	Ring en servicetekniker.
E13.2	TRÖGHETSFEEL	Ring en servicetekniker.
E23	UPPLÅSNINGSFEEL LUCKA Fel vid upplåsning av luckan.	Luckan är stängd men kan inte låsas upp. Stäng av tvättmaskinen och så sedan på den igen. Om felet kvarstår, ring en servicetekniker. Se instruktioner för öppning av luckan – kapitlet om manuell öppning av luckan.
E29	FEL TUNGOMKOPPLARE 1	Ring en servicetekniker.
E30	FEL TUNGOMKOPPLARE 2	Ring en servicetekniker.
E31	FEL PERISTALTISK PUMP 1	Ring en servicetekniker.
E32	FEL PERISTALTISK PUMP 2	Ring en servicetekniker.
E33	AD1-TVÄTTMEDELSNIVÅSENSORFEEL	Starta om programmet. Om felet kvarstår, ring en servicetekniker.
E34	AD2-TVÄTTMEDELSNIVÅSENSORFEEL	Starta om programmet. Om felet kvarstår, ring en servicetekniker.
E35	KOMMUNIKATION AD OCH PMCU	Stäng av apparaten och slå på den igen. Om felet kvarstår, ring en servicetekniker.
E36	KOMMUNIKATION UI** OCH PMCU Fel i UI**- och PMCU-kommunikation.	Stäng av apparaten och slå på den igen. Om felet kvarstår, ring en servicetekniker.
E37	PMCU/UI**-programvaruversionerna är inte kompatibla.	Ring en servicetekniker.
	OBALANS Ojämnt fördelad tvätt.	Fördela tvätten jämnt och kör centrifugeringsprogrammet.
	DÖRREN KAN INTE LÅSAS	Öppna och stäng luckan igen med bestämda rörelser. Om felet kvarstår, ring en servicetekniker.
	WARNING STERIL TUB (Larm Steril tub) Varning – självrengöringsprogram	Meddelande "Larm Steril tub" visas var 40:e fullbordad tvätt cykel. Använd självrengöringsprogrammet (TRUMRENGÖRING), se STEG 5.
	Förbereder för att låsa upp luckan. (tryck på INFO): Tömning måste göras. Vänta tills luckan låses upp.	Vänta tills proceduren är klar. Om inget fel visas efter denna procedur kan en ny cykel köras.

Fel (Error)	Felindikering på displayen	Vad ska jag göra?
	LARM FÖR TÖMNINGSSYSTEM	Varning om minskat vattenflöde i pumpsteget. Se bruksanvisningen.

\*\* UI = (User Interface)

Ojämnt fördelad tvätt eller klumpar med tvätt i tvättmaskinstrumman kan orsaka problem, t.ex. vibrationer och buller. Tvättmaskinen känner av detta och aktiverar UKS\* (\*obalanssystem).

Mindre mängder tvätt (t.ex. en handduk, en sweater, en badkappa) eller kläder som har tillverkats av material med speciella geometriska egenskaper är praktiskt taget omöjliga att fördela jämnt i trumman (tofflor, stora föremål etc.). Det resulterar i att maskinen försöker omfördela tvätten, vilket i sin tur leder till längre programtid. Vid synnerligen ogynnsamma förhållanden kan programmet slutföras utan centrifugeringen.

UKS\* (\*obalanssystem) möjliggör stabil drift och förlänger maskinens livslängd.

## SERVICE

### INNAN DU KONTAKTAR EN SERVICETEKNIKER

När du kontaktar ett servicecenter, ange tvättmaskinens modell (1), typ (2) och serienummer (3).

Modell, typ och serienummer finns på typskylten på tvättmaskinluckans hölje.

 Vid fel, använd endast godkända reservdelar från auktoriserade tillverkare.

 Kostnad för reparationer, eller garantianspråk, till följd av felaktig anslutning eller användning av tvättmaskinen täcks inte av produktgarantin. Användaren får följaktligen stå för reparationskostnaderna i dessa fall.

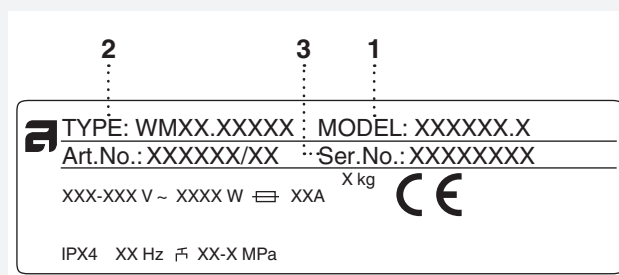
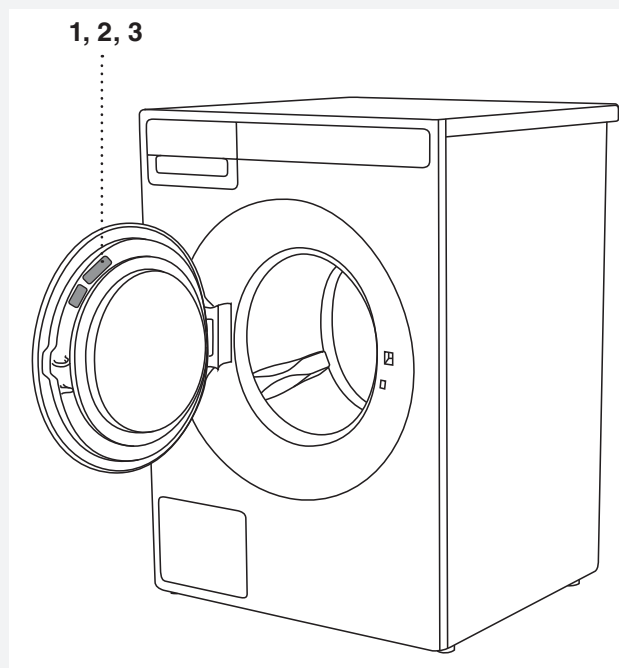

### CYKELRÄKNARE

Endast tillgänglig från huvudmenyn (programvalsmenyn) genom att trycka på de två vänstra knapparna under displayen.

Visar det totala antalet tvättcykler som utförs av apparaten.

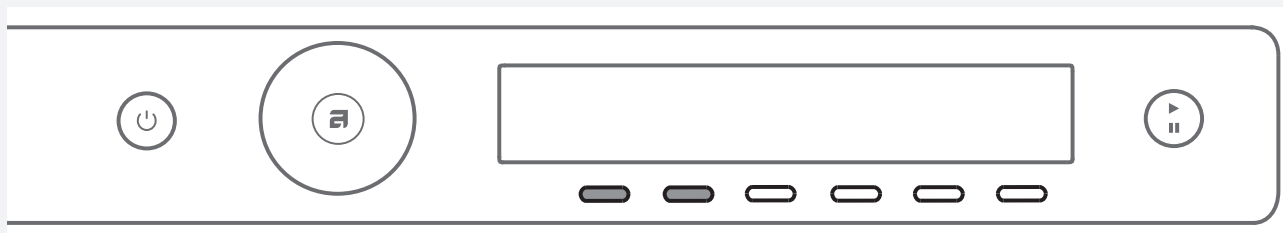

## TEKNISK INFORMATION

PRODUKTDEKLARATION ENLIGT EU-FÖRORDNING 2019/2014  
(beroende på modell)

<b>Leverantörens namn eller varumärke:</b>					
<b>Leverantörens adress <sup>(b)</sup>:</b>					
<b>Modellbeteckning:</b>					
<b>Allmänna produktparametrar:</b>					
Parameter	Värde		Parameter	Värde	
Nominell kapacitet <sup>(a)</sup> (kg)	<b>9,0</b>		Mått i cm	Höjd	<b>85,0</b>
				Bredd	<b>59,5</b>
				Djup	<b>58,5</b>
EEI <sub>w</sub> <sup>(a)</sup>	<b>57,9</b>		Energieffektivitetsklass <sup>(a)</sup>	[A/B/C/D/E/F/G] <sup>(c)</sup>	
Tvätteffektivitetsindex <sup>(a)</sup>	<b>1,04</b>		Sköljeffektivitet (g/kg) <sup>(a)</sup>	<b>3,7</b>	
Energianvändning i kWh per cykel vid användning av programmet eco 40–60 (den faktiska energianvändningen beror på hur produkten används)	<b>1,000</b>		Vattenförbrukning i liter per cykel vid användning av programmet eco 40–60 Den faktiska vattenförbrukningen kommer att bero på hur maskinen används och på vattnets hårdhet.	<b>64</b>	
Maximitemperatur inuti den behandlade textilen <sup>(a)</sup> (°C)	Nominell kapacitet	<b>39</b>	Restfukthalt <sup>(a)</sup> (%)	Nominell kapacitet	<b>43</b>
	Halv	<b>28</b>		Halv	<b>43</b>
	Fjärdedels	<b>27</b>		Fjärdedels	<b>43</b>
Centrifugeringshastighet <sup>(a)</sup> (varv/min)	Nominell kapacitet	<b>1800</b>	Centrifugerings effektivitetsklass <sup>(a)</sup>	[A/B/C/D/E/F/G] <sup>(c)</sup>	
	Halv	<b>1800</b>			
	Fjärdedels	<b>1800</b>			
Programtid <sup>(a)</sup> (h:mm)	Nominell kapacitet	<b>3:30</b>	Typ	[inbyggd/ fristående]	
	Halv	<b>2:50</b>			
	Fjärdedels	<b>2:50</b>			
Utsläpp av luftburet akustiskt buller i centrifugeringsfasen <sup>(a)</sup> (dB(A) re 1 pW)	<b>76</b>		Utsläppsklass för luftburet akustiskt buller i <sup>(a)</sup> (centrifugeringsfasen)	[A/B/C/D] <sup>(c)</sup>	
Frånsläppläge (W)	<b>0,30</b>		Standbyläge (W)	<b>0,30</b>	
Startfördröjning (W) (om tillämpligt)	/		Nätverksanslutet standbyläge (W) (om tillämpligt)	/	
<b>Kortaste giltighetsperiod för leverantörens garanti <sup>(b)</sup>: 2 år</b>					
<b>Denna produkt har utformats för att frigöra silverjoner under tvättcykeln</b>			[JA/NEJ]		

### Ytterligare information:

Länk till leverantörens webbplats, där informationen i punkt 9 i bilaga II till kommissionens förordning (EU) 2019/2023 <sup>(a)</sup> <sup>(b)</sup>:

<sup>(a)</sup> För programmet eco 40–60.

<sup>(b)</sup> Ändringar av dessa parametrar ska inte anses relevanta för tillämpningen av artikel 4.4 i förordning (EU) 2017/1369.

<sup>(c)</sup> Om det slutgiltiga värdet för denna parameter genereras automatiskt från produkt databasen ska leverantören inte ange några värden.

PRODUKTDEKLARATION ENLIGT EU-FÖRORDNING 2019/2014  
(beroende på modell)

<b>Leverantörens namn eller varumärke:</b>					
<b>Leverantörens adress <sup>(b)</sup>:</b>					
<b>Modellbeteckning:</b>					
<b>Allmänna produktparametrar:</b>					
Parameter	Värde		Parameter	Värde	
Nominell kapacitet <sup>(a)</sup> (kg)	<b>9,0</b>		Mått i cm	Höjd	<b>85,0</b>
				Bredd	<b>59,5</b>
				Djup	<b>58,5</b>
EEI <sub>w</sub> <sup>(a)</sup>	<b>51,8</b>		Energieffektivitetsklass <sup>(a)</sup>	[A/B/C/D/E/F/G] <sup>(c)</sup>	
Tvätteffektivitetsindex <sup>(a)</sup>	<b>1,035</b>		Sköljeffektivitet (g/kg) <sup>(a)</sup>	<b>4,3</b>	
Energianvändning i kWh per cykel vid användning av programmet eco 40–60 (den faktiska energianvändningen beror på hur produkten används)	<b>0,490</b>		Vattenförbrukning i liter per cykel vid användning av programmet eco 40–60 Den faktiska vattenförbrukningen kommer att bero på hur maskinen används och på vattnets hårdhet.	<b>49</b>	
Maximitemperatur inuti den behandlade textilen <sup>(a)</sup> (°C)	Nominell kapacitet	<b>38</b>	Restfukthalt <sup>(a)</sup> (%)	Nominell kapacitet	<b>43</b>
	Halv	<b>20</b>		Halv	<b>43</b>
	Fjärdedels	<b>20</b>		Fjärdedels	<b>43</b>
Centrifugeringshastighet <sup>(a)</sup> (varv/min)	Nominell kapacitet	<b>1800</b>	Centrifugerings effektivitetsklass <sup>(a)</sup>	[A/B/C/D/E/F/G] <sup>(c)</sup>	
	Halv	<b>1800</b>			
	Fjärdedels	<b>1800</b>			
Programtid <sup>(a)</sup> (h:mm)	Nominell kapacitet	<b>3:30</b>	Typ	[inbyggd/ fristående]	
	Halv	<b>2:51</b>			
	Fjärdedels	<b>2:51</b>			
Utsläpp av luftburet akustiskt buller i centrifugeringsfasen <sup>(a)</sup> (dB(A) re 1 pW)	<b>77</b>		Utsläppsklass för luftburet akustiskt buller i <sup>(a)</sup> (centrifugeringsfasen)	[A/B/C/D] <sup>(c)</sup>	
Frånsläpp (W)	<b>0,30</b>		Standbyläge (W)	<b>0,30</b>	
Startfördröjning (W) (om tillämpligt)	/		Nätverksanslutet standbyläge (W) (om tillämpligt)	/	
<b>Kortaste giltighetsperiod för leverantörens garanti <sup>(b)</sup>: 2 år</b>					
<b>Denna produkt har utformats för att frigöra silverjoner under tvättcykeln</b>			[JA/NEJ]		

**Ytterligare information:**

Länk till leverantörens webbplats, där informationen i punkt 9 i bilaga II till kommissionens förordning (EU) 2019/2023 <sup>(a)</sup> <sup>(b)</sup>:

<sup>(a)</sup> För programmet eco 40–60.

<sup>(b)</sup> Ändringar av dessa parametrar ska inte anses relevanta för tillämpningen av artikel 4.4 i förordning (EU) 2017/1369.

<sup>(c)</sup> Om det slutgiltiga värdet för denna parameter genereras automatiskt från produkt databasen ska leverantören inte ange några värden.

## PRESTANDA

Program	Max. belastning	Temp. °C
Eco 40-60 <sup>1)</sup>	9 / 4,5* / 2,5** kg	
Universaltvätt <sup>2)</sup>	9 / 4,5* kg	60
Mix/syntettvätt <sup>2)</sup>	3,5 kg	40

<sup>1)</sup> PRODUKTDEKLARATION enligt EU-förordning 2019/2014

<sup>2)</sup> 40 °C program för testinstitut. Alternativet 40 °C ska vara inställt.

\* Halv mängd

\*\* Fjärdedels mängd

## ENERGIMÄRKNING

Europeisk teststandard	<sup>1)</sup>
Tvättprogram	9 kg bomull Eco 40-60 <sup>1)</sup>
Anslutning	Kallvatten 15 °C
Testmetod för bullernivå	IEC-60704-2-4

## TEKNISK INFORMATION

Höjd	850 mm
Bredd	595 mm
Djup	585 mm
Vikt	88,5 kg
Trumvolym	60 l
Märkeffekt	Se typskylt
Värmareffekt	Se typskylt
Vattentryck	0,1–1 MPa 1–10 kp/cm <sup>2</sup> 10–100 N/cm <sup>2</sup>
Material trumma och dispenser	Rostfritt stål
Material hölje	Varmförzinkad och pulverlackerad stålplåt eller rostfri stålplåt (beroende på modell)
Vattenanslutning	1,5 m pex-slang
Vattenutloppsslang	1,6 m polypropen-slang



## PROGRAMTABELL

Program	Förtvätt	Temp. °C	Supersköljning	Skakningsnivå**	Roteringshastigheten (v/min)	Återstående fuktighet [%]	Max. belastning (kg)	Vattenförbrukning (ca. i liter)	Strömförbrukning (ca, kWh)	Programtid (ca, i timmar och minuter)
Universaltvätt	X	60 <sup>2)</sup>	X	I/N	1800		9	80	2,10	2:26
Bomull	X	40/20	X	N	1800		9	78	1,80	2:59/1:33
Eco 40-60 <sup>1)</sup>					1800	43	9	64	1,00	3:30
Mix/syntettvätt	X	40 <sup>2)</sup>	X	N/S	1200		3,5	60	0,60	1:54
Ylle/Handtvätt	X	30	X	H	800		2	58	0,28	0:52
Mörk tvätt	X	40	X	E	1200		3	40	0,53	1:15
Tidsprogram	X	30		E	1000		2	-	-	-
Automatprogram	X	40	X	N	1800		9	-	-	-
Kvicktvätt	X	❄	X	N	1600		9	40	0,50	0:30
Grov- med förtvätt	X	60	X	I	1800		9	100	2,50	2:46
Strykfritt	X	40	X	N/S	1200		3,5	60	0,65	1:57
Jeans	X	40	X	E	1200		3,5	50	0,60	1:18
Skjortor/Blusar	X	40	X	E	1200		3,5	45	0,45	1:09
Ånga uppfriskning					-	-	1,5	-	-	0:20
Professionellt snabbprogram	X	40	X	N	1200		4	40	0,50	0:59
Hygien	X	60	X	I	1800		5	87	1,80	2:27
Träningskläder	X	40	X	E	1200		3,5	43	0,40	0:55
Konditionering			X		1200		3,5	15	0,03	0:23
Fläckprogram	X	40	X	I	1800		9	-	-	-
Program för sängkläder	X	60	X	N	1800		4	52	1,67	2:15
Allergi bomull	X	60	X	I	1800		9	95	1,85	2:43
Allergi syntet	X	60	X	N/S	1200		4	70	1,10	2:32
Sköljprogram			X	N	1800		3,5	30	0,06	0:29
Centrifugering				-	1800		9	-	0,06	0:17
Utpumpning				-			9	-	0,01	0:01
Trumrengöring				S				-	-	-

\* Kall tvätt

\*\*Skakningsnivå (I = Intensiv rytm, N = Normal rytm, E = Extra ömtålig rytm, S = Ömtålig rytm, H = Handtvätt-rhythm)

<sup>1)</sup>PRODUKTDEKLARATION enligt EU-förordning 2019/2014

<sup>2)</sup> 40 °C program för testinstitut. Alternativet 40 °C ska vara inställt.

Ovanstående tabell innehåller flera exempel på förbrukning av energi, vatten och tid för flera olika programinställningar. Faktisk förbrukning eller varaktighet kan variera beroende på vattentryck, vattenhårdhet, vatteninloppstemperatur, rumstemperatur, vikt och typ av belastning, ändringar i strömförsörjningen och valda alternativ och inställningar. I exemplen som anges här är tömningen inställd till normal och inga extra alternativ har valts.

Maximal eller nominell last gäller för tvätt i enlighet med IEC 60456-standarderna.

**W6098X/3**

Program	Förtvätt	Temp. °C	Supersköljning	Skakningsnivå**	Roteringshastigheten (v/min)	Återstående fuktighet [%]	Max. belastning (kg)	Vattenförbrukning (ca. i liter)	Strömförbrukning (ca, kWh)	Programtid (ca, i timmar och minuter)
Universaltvätt	X	60 <sup>2)</sup>	X	I/N	1800		9	80	2,10	2:26
Bomull	X	40/20	X	N	1800		9	78	1,80	2:59/1:33
Eco 40-60 <sup>1)</sup>					1800	43	9	62	1,00	3:30
Mix/syntettvätt	X	40 <sup>2)</sup>	X	N/S	1200		3,5	60	0,60	1:54
Ylle/Handtvätt	X	30	X	H	800		2	58	0,28	0:52
Mörk tvätt	X	40	X	E	1200		3	40	0,53	1:15
Tidsprogram	X	30		E	1000		2	-	-	-
Automatprogram	X	40	X	N	1800		9	-	-	-
Kvicktvätt	X	❄	X	N	1600		9	40	0,50	0:30
Grov- med förtvätt	X	60	X	I	1800		9	100	2,50	2:46
Strykfritt	X	40	X	N/S	1200		3,5	60	0,65	1:57
Jeans	X	40	X	E	1200		3,5	50	0,60	1:18
Skjortor/Blusar	X	40	X	E	1200		3,5	45	0,45	1:09
Ånga uppfriskning					-	-	1,5	-	-	0:20
Professionellt snabbprogram	X	40	X	N	1200		4	40	0,50	0:59
Hygien	X	60	X	I	1800		5	87	1,80	2:27
Träningskläder	X	40	X	E	1200		3,5	43	0,40	0:55
Konditionering			X		1200		3,5	15	0,03	0:23
Fläckprogram	X	40	X	I	1800		9	-	-	-
Program för sängkläder	X	60	X	N	1800		4	52	1,67	2:15
Allergi bomull	X	60	X	I	1800		9	95	1,85	2:43
Allergi syntet	X	60	X	N/S	1200		4	70	1,10	2:32
Sköljprogram			X	N	1800		3,5	30	0,06	0:29
Centrifugering				-	1800		9	-	0,06	0:17
Utpumpning				-			9	-	0,01	0:01
Trumrengöring				S				-	-	-

\* Kall tvätt

\*\*Skakningsnivå (I = Intensiv rytm, N = Normal rytm, E = Extra ömtålig rytm, S = Ömtålig rytm, H = Handtvätt-rhythm)

<sup>1)</sup>PRODUKTDEKLARATION enligt EU-förordning 2019/2014

<sup>2)</sup> 40 °C program för testinstitut. Alternativet 40 °C ska vara inställt.

Ovanstående tabell innehåller flera exempel på förbrukning av energi, vatten och tid för flera olika programinställningar. Faktisk förbrukning eller varaktighet kan variera beroende på vattentryck, vattenhårdhet, vatteninloppstemperatur, rumstemperatur, vikt och typ av belastning, ändringar i strömförsörjningen och valda alternativ och inställningar. I exemplen som anges här är tömningen inställd till normal och inga extra alternativ har valts.

Maximal eller nominell last gäller för tvätt i enlighet med IEC 60456-standarderna.

### **Justering av den visade tvättiden**

Med avancerad teknik kan apparaten känna av mängden tvätt och tillsätta den nödvändiga mängden vatten under tvättproceduren. Beroende på tvättmängden kan tvättiden bli längre eller kortare, och tiden som visas justeras därefter.

Tvättiden som visas kan dessutom ändras på grund av skillnader i inloppsvattentemperatur. Vid låga inloppsvattentemperaturer kan tvättiden bli längre; vid högre temperaturer kan den bli kortare.

Ojämnt fördelad tvätt eller klumpar med tvätt i tvättmaskinstrumman kan orsaka problem, t.ex. vibrationer och buller. Apparaten kan känna av sådana klumpar och försöker att omfördela tvätten. Mindre mängder tvätt (t.ex. en handduk, en sweater, en badkappa) eller kläder som har tillverkats av material med speciella geometriska egenskaper är praktiskt taget omöjliga att fördela jämnt i trumman (tofflor, stora föremål etc.). Det resulterar i att maskinen försöker omfördela tvätten, vilket i sin tur leder till längre programtid.

## TABELL: TVÄTTLÄGE/TEMPERATUR

Program	Washing mode					
	Normalläge / Av-läge	Eco-läge	Snabbläge	Allergiläge	Nattläge	Intensivläge
Universaltvätt	* - 90°C	20°C - 90°C	* - 90°C	30°C - 90°C	* - 90°C	40°C-90°C
Bomull	* - 90°C	20°C - 90°C	* - 90°C		* - 90°C	40°C-90°C
Eco 40-60						
Mix/syntettvätt	* - 60°C	20°C - 60°C	* - 60°C	30°C - 60°C	* - 60°C	40°C-60°C
Ylle/Handtvätt	*, 30°C - 40°C		*, 30°C - 40°C			
Mörk tvätt	*, 30°C - 40°C		*, 30°C - 40°C	30°C - 40°C	*, 30°C - 40°C	40°C
Tidsprogram	❄-60°C/ ❄-90°C					
Automatprogram	* - 90°C					
Kvicktvätt	*, 40°, 60°, 90°C					
Grov- med förtvätt	* - 90°C			30°C - 90°C	* - 90°C	
Strykfritt	* - 60°C	20°C - 60°C	* - 60°C	30°C-60°C	* - 60°C	40°C-60°C
Jeans	*, 30°C - 40°C		*, 30°C - 40°C	30°C-40°C	*, 30°C - 40°C	40°C
Skjortor/Blusar	*, 30°C - 40°C/ *, 30°C-60°C		*, 30°C - 40°C/ *, 30°C-60°C		*, 30°C - 40°C	
Ånga uppfriskning						
Professionellt snabbprogram	40°C/ 40-60°C					
Hygien	60°C - 90°C				60°C-90°C	
Träningskläder	30°C - 40°C/ *, 30°C-60°C					
Konditionering						
Fläckprogram	30°, 40°, 60°, 90°C					
Program för sängkläder	40°C - 90°C		40°C - 90°C		40°C - 90°C	40°C - 90°C
Allergi bomull	60°C - 90°C					
Allergi syntet	60°C					
Sköljprogram						
Centrifugering						
Utpumpning						
Trumrengöring						

\* Kall tvätt

## FUNKTIONSTABELL

Program	Funktioner					
	Centrifugerings- hastighet (varvtal)	Extra sköljning	Förtvätt	Hög vattennivå	Skrynkelkydd	Fördrojd start
Universaltvätt	1800	✓	✓	✓	✓	✓
Bomull	1800	✓	✓	✓	✓	✓
Eco 40-60	1800					✓
Mix/syntettvätt	1200	✓	✓	✓	✓	✓
Ylle/Handtvätt	800	✓	✓	✓	✓	✓
Mörk tvätt	1200	✓	✓	✓	✓	✓
Tidsprogram	1000/1800				✓	
Automatprogram	1800	✓	✓		✓	✓
Kvicktvätt	1200/1600	✓	✓	✓	✓	✓
Grov- med förtvätt	1800	✓		✓	✓	✓
Strykfritt	1200	✓	✓	✓	✓	✓
Jeans	1200	✓	✓	✓	✓	✓
Skjortor/Blusar	1200	✓	✓	✓	✓	✓
Ånga uppfriskning						✓
Professionellt snabbprogram	1200/1800		✓		✓	✓
Hygien	1800	✓	✓	✓	✓	✓
Träningskläder	1200	✓	✓	✓	✓	✓
Konditionering	1200	✓		✓	✓	✓
Fläckprogram	1800	✓			✓	✓
Program för sängkläder	1800	✓	✓	✓	✓	✓
Allergi bomull	1800	✓	✓		✓	✓
Allergi syntet	1200	✓	✓		✓	✓
Sköljprogram	1800	✓		✓	✓	✓
Centrifugering	1800					✓
Utpumpning	/					✓
Trumrengöring	/					✓

✓ = tillgänglig funktion

## KASSERING

### Kassering/återvinning av förpackningsmaterial



Vårt emballage är tillverkat i miljövänliga material som kan återvinnas, kasseras eller förstöras utan att belasta miljön. Därför är förpackningsmaterialen tydligt märkta.

Symbolen på produkten eller emballaget anger att produkten inte får hanteras som normalt hushållsavfall. Produkten ska i stället lämnas in på en auktoriserad återvinningscentral för hantering av elektrisk och elektronisk utrustning.

Innan en uttjänt apparat kasseras, ta bort alla strömsladdar och bryt sönder luckans lås och klinka så att det inte går att stänga luckan (säkerhetsåtgärd för barn).

Korrekt avfallshantering av produkten hjälper till att förhindra negativa effekter på miljö och hälsa. För detaljerad information om kassering och hantering av produkten, kontakta lokala myndigheter som har hand om avfallshantering, eller din återförsäljare.

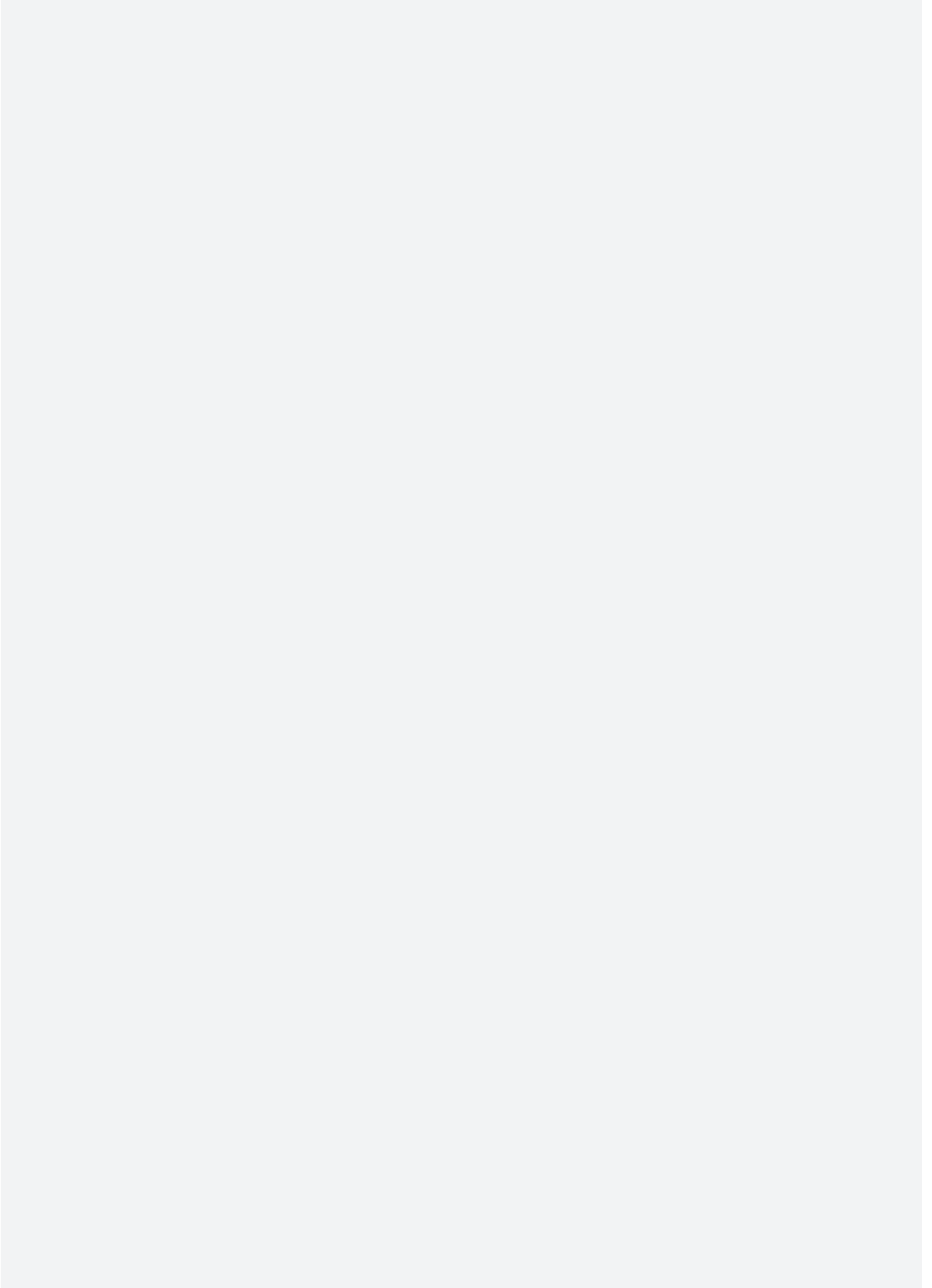
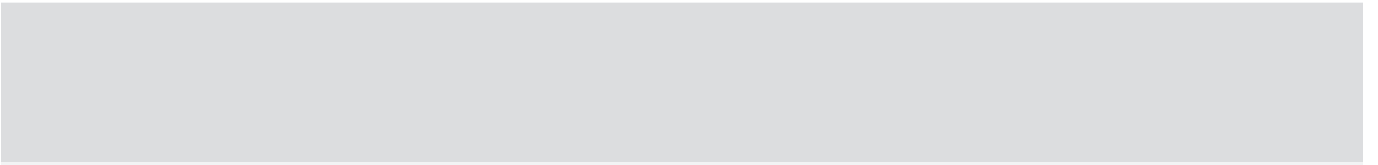











## SNABBGUIDE

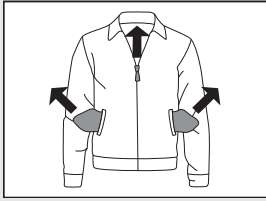

1.

### SORTERA PLAGGEN.

Stäng dragkedjor.  
Töm fickorna och vänd dem ut och in.  
Observera tvättsymbolerna.  
Sortera tvätten efter färg, material och hur smutsig den är.

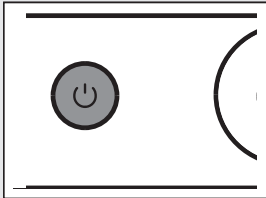

2.

### SLÅ PÅ STRÖMBRYTAREN (ON/OFF)

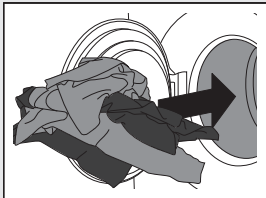

3.

### ÖPPNA TVÄTTMASKINENS LUCKA OCH LÄGG IN TVÄTTEN.

Se till att trumman är tom innan du gör detta.

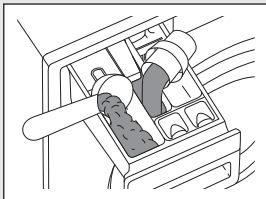

4.

### TILLSÄTT TVÄTTMEDEL OCH SKÖJMEDEL.

Rekommenderad mängd tvättmedel anges vanligtvis på tvättmedelsförpackningen.  
Använd en mindre mängd tvättmedel för mindre tvätt.  
Se kapitlet "SPECIALFUNKTIONER" för ADS-inställningar.

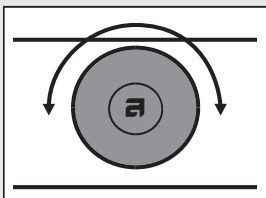

5.

### VÄLJ TVÄTTPROGRAM.

Vrid programväljarvredet till önskat tvättprogram.  
Valt program indikeras på displayen.

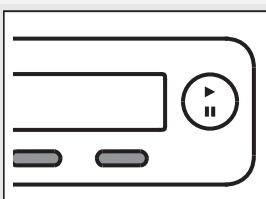

6.

### VÄLJ PROGRAMINSTÄLLNING.

Välj inställningar med motsvarande knappar.

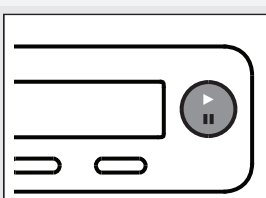

7.

### STÄNG TVÄTTMASKINSLUCKAN OCH TRYCK PÅ KNAPPEN "START".

Förväntad tvättid, i timmar och minuter, visas på displayen.

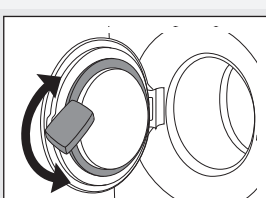

8.

### PROGRAMSLUT

Öppna luckan och ta ut tvätten ur tvättmaskinen.  
Se kapitlet "RENGÖRING OCH UNDERHÅLL".  
Stäng luckan.  
Sätt av strömbrytaren.  
Stäng av vattenkranen och dra ur kontakten ur eluttaget.

Vi förbehåller oss rätten till ändringar.



Gorenje, Partizanska 12, 3320 Velenje, Slovenija  
[www.asko.com](http://www.asko.com)

WM75.2



CE  
sv (01-24)