ASKO

Návod k použití

Kávovar

CM8477x

CS Návod k použití CS 3 – CS 38

Použité piktogramy

Důležité informace

Rada

OBSAH

Váš kávovar

Úvod 4
Popis spotřebiče 5
Dotyková tlačítka a symboly 8

Provoz

Před prvním použitím 10
Nastavte spotřebič na „On (Zapnuto)“ 12
Nastavte spotřebič na „Standby“ (Pohotovostní režim)“ nebo „Off (Vypnuto)“ 12
Důležité rady a triky při přípravě kávy 13
Příprava kávy ze zrnkové kávy 13
Příprava kávy z mleté kávy 14
Nastavení úrovně mletí 14
Příprava horkých nápojů s mlékem 15
Příprava dvou šálků kávy 15
Přizpůsobení nápojů 16
Podávání nápojů, které jsou přizpůsobené 16
Přizpůsobit uživatelský profil 17
Vydávání horké vody nebo páry 17

Nastavení

Nabídka nastavení 18

Údržba

Čištění vašeho spotřebiče 20
Čištění vydavače horké vody 21
Čištění vnitřního vedení nádoby na mléko a hubice 21
Čištění všech komponentů nádoby na mléko 22
Čištění vnitřního okruhu spotřebiče 23
Čištění zásobníku na kávovou sedlinu 23
Čištění odkapávací misky 24
Čištění vnitřní části kávovaru 24
Čištění nádržky na vodu 25
Čištění vydavače kávy 25
Čištění násypky na mletou kávu 25
Odvápňování spotřebiče 26
Nastavení tvrdosti vody 28
Instalace filtru změkčovače vody 28
Výměna filtru změkčovače vody 29
Odstranění filtru změkčovače vody 29
Čištění spařovací jednotky/infuzéru jednou měsíčně 30
Čištění spařovací jednotky/infuzéru dvakrát ročně 31
Použití čističe mléka 34

Řešení problémů 36

Hlediska týkající se životního prostředí

Likvidace obalu a spotřebiče 38

Úvod

Gratulujeme vám k výběru tohoto kávovaru Asko. Tento produkt byl navržen s ohledem na jednoduché ovládání a optimální pohodlí.

Tato příručka popisuje nejlepší způsob použití tohoto kávovaru. Kromě informací o provozu najdete také základní informace, které mohou být při používání spotřebiče užitečné.

⚠ Před použitím spotřebiče si přečtěte samostatné bezpečnostní pokyny!

Před použitím spotřebiče si přečtěte tuto příručku a uložte ji na bezpečném místě pro budoucí použití.

Návod k montáži je dodáván samostatně.

Popis spotřebiče

Ovládací panel

A. Můj profil
B. Nastavení
C. Uživatelský profil
D. Vybrané aroma
E. Čas
F. Zvolená velikost
G. Aroma
H. Velikost
I. Posouvání vlevo/vpravo
J. Nápoje dostupné k výběru

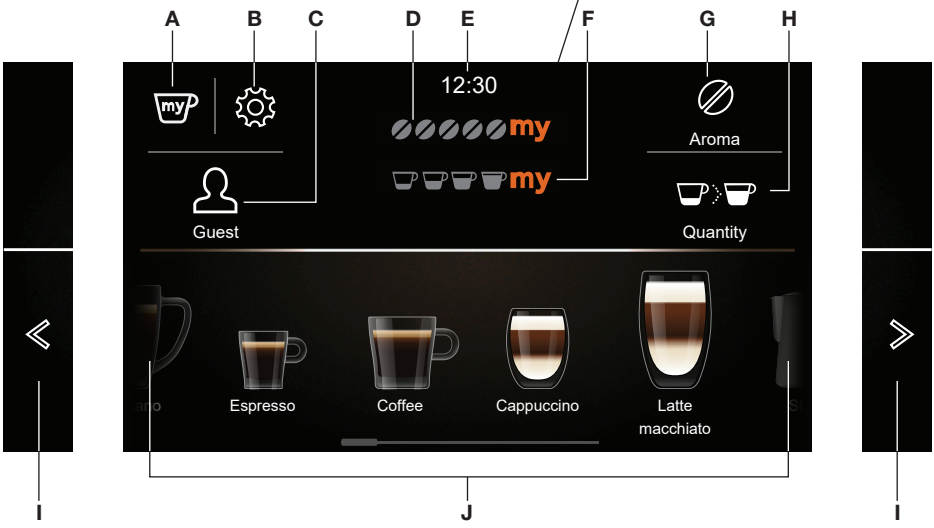

Když je zobrazena tato primární obrazovka, je spotřebič připravený k použití.

Nápoje dostupné k výběru

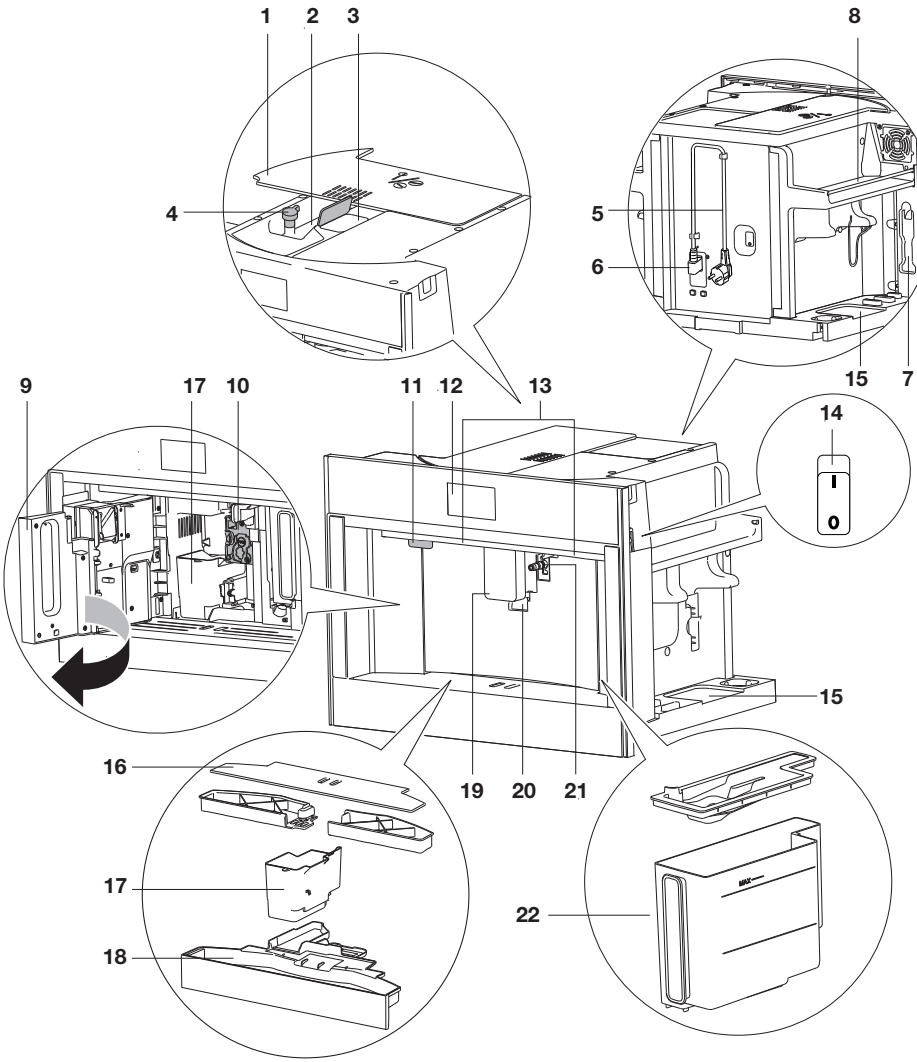
1
2
3
4
8
5
6
15
7
9
17
10
11
12
13
14
I
0
15
16
19
20
21
17
18
22

1. Víko zásobníku na zrnkovou kávu
2. Zásobník na zrnkovou kávu
3. Násypka mleté kávy (s víkem)
4. Regulátor pro nastavení úrovně mletí
5. Napájecí kabel
6. Konektor IEC
7. Prostor pro odměrku
8. Prostor pro ohřev šálku
9. Dvířka
10. Spařovací jednotka
11. Tlačítko Zapnuto/Pohotovostní režim
12. Ovládací panel
13. Osvětlení
14. Hlavní vypínač
15. Prostor pro příslušenství (levý a pravý)
16. Tácek na odkládání šálků
17. Zásobník na kávovou sedlinu
18. Odkapávací miska s indikátorem hladiny
19. Vydavače kávy (nastavitelná výška)
20. Osvětlení šálku
21. Připojovací hubice horké vody
22. Nádržka na vodu
23. Vydavač horké vody
24. Kryt připojovací hubice
25. Víko s napěňovačem mléka
26. Vydavač napěněného mléka (nastavitelný)
27. Regulátor napěnění mléka
28. Nasávací trubička mléka
29. Tlačítko vydávání
30. Nádoba na mléko
31. Tepelný plášť
32. Odměrka mleté kávy

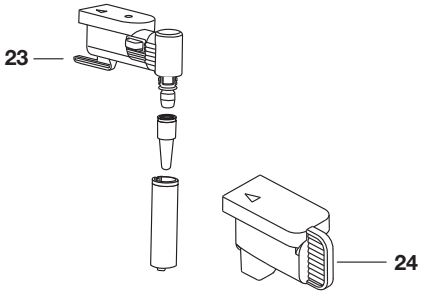

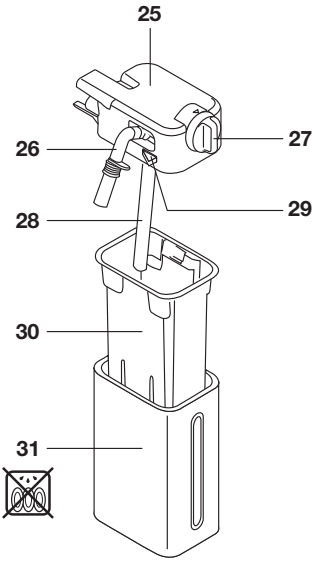

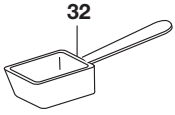

Údržbářská sada

- Indikační papírek „Test celkové tvrdosti“
- Odvápňovací prostředek
- Filtr změkčovače vody (pouze u určitých modelů)
- Čisticí kartáč / čisticí ubrousky
- Čistič mléka
- O-kroužek a lubrikační mazivo

Dotyková tlačítka a symboly

Dotyková tlačítka	
	Můj profil Přizpůsobí několik nastavení nápojů pro uživatelský profil, který je zobrazen na primární obrazovce. • Viz kapitola „Přizpůsobení nápojů“. • Toto dotykové tlačítko nelze použít, když je na displeji zobrazen profil hosta.
	Nastavení • Viz kapitola „Nabídka nastavení“.
	Uživatelský profil Použijte toto dotykové tlačítko pro výběr správného uživatelského profilu. K dispozici je šest různých uživatelských profilů a profil hosta. • Pokud vyberete nápoj, který byl pro tento profil přizpůsoben, bude vydán s přizpůsobenými uloženými nastaveními. Viz kapitola „Podávání nápojů, které jsou přizpůsobené“. • Pokud vyberete profil hosta, nápoje se podávají ve výchozím nastavení.
	Přizpůsobit uživatelský profil • Viz kapitola „Přizpůsobení uživatelského profilu“.
	Aroma Stiskněte toto tlačítko (několikrát) pro výběr „Mletá“ nebo pro výběr aroma.
	Velikost Stiskněte toto tlačítko (několikrát) pro výběr množství kávy.
	Posouvání vlevo/vpravo Stiskněte tato tlačítka, dokud se na displeji nezobrazí správná možnost.
	OK
	Stop
	Escape Zrušit nebo se vrátit o jeden krok. • Hodnoty nebudou uloženy.
	Další
	Mínus (-) / Plus (+) Pro upravení aroma při přizpůsobování nápoje.
	Start

Dotyková tlačítka	
	Enter Otevření nabídky.
	Dvojité espresso Toto dotykové tlačítko se na displeji na několik sekund zobrazí na začátku přípravy jednoho espressa.
	Extra Zvýší množství vody v připravovaném nápoji.
	Zapnout/vypnout Nastavení je „vypnuté“.
	Zapnout/vypnout Nastavení je „zapnuté“.

Symboly	
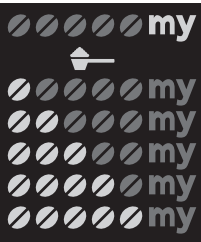	Moje aroma (je-li naprogramováno) / Standard Mletá Extra slabá Slabá Střední Silná Extra silná
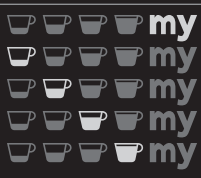	Moje množství (je-li naprogramováno) / Standard Malá Střední Velká Extra velká
	Nastavení uloženo
	Výchozí hodnota
	Povolení funkce automatického spuštění
ECO	Povolení úspory energie
	Povolení filtru

Před prvním použitím

Odstraňte obal. Ujistěte se, že je produkt kompletní a nepoškozený. Zkontrolujte, zda je dodáno veškeré příslušenství. Spotřebič nepoužívejte, pokud je viditelně poškozený. Pokud dojde k jakýmkoli potížím, obraťte se na servisní oddělení.

Ve výrobním závodu byla k testování spotřebiče použita káva. Proto je zcela normální, že se v mlýnku nachází její stopové množství.

Co nejdříve upravte tvrdost vody. Dodržujte pokyny uvedené v kapitole „Nastavení tvrdosti vody“.

Pro ke zlepšení výkonu vašeho spotřebiče doporučujeme nainstalovat filtr změkčovače vody. Pokud váš model není filtrem vybaven, můžete si jej zakoupit v servisním oddělení.

Vždy používejte čistou a studenou vodu z vodovodu, balenou vodu bez přídavku minerálů nebo destilovanou vodu vhodnou ke konzumaci.

Při prvním použití je vodní okruh prázdný. Spotřebič může být velmi hlučný. Hluk se zmenší, když se okruh naplní vodou.

Při prvním použití spotřebiče musíte udělat 4–5 šálků kávy, než začne vydávat kávu, která vás uspokojí.

Při přípravě prvních 5–6 nápojů je běžné, že uslyšíte hluk vroucí vody. Tento hluk se během používání sníží.

Zatáhněte spotřebič dopředu, abyste získali přístup k hlavnímu vypínači, prostoru pro příslušenství a víku zásobníku na zrnkovou kávu. Vytáhněte vydavače kávy vpředu a otevřete servisní dvířka.

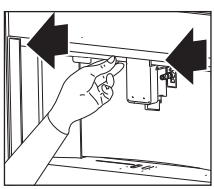
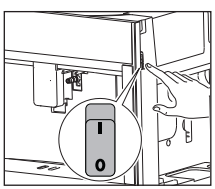

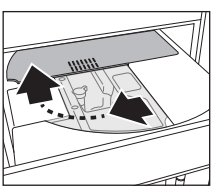
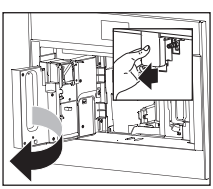

Přečtěte si a dodržujte pokyny zobrazené na displeji. Na displeji se zobrazují informace a dotyková tlačítka, které lze použít. Důležité informace jsou doprovázeny zvukovým signálem.

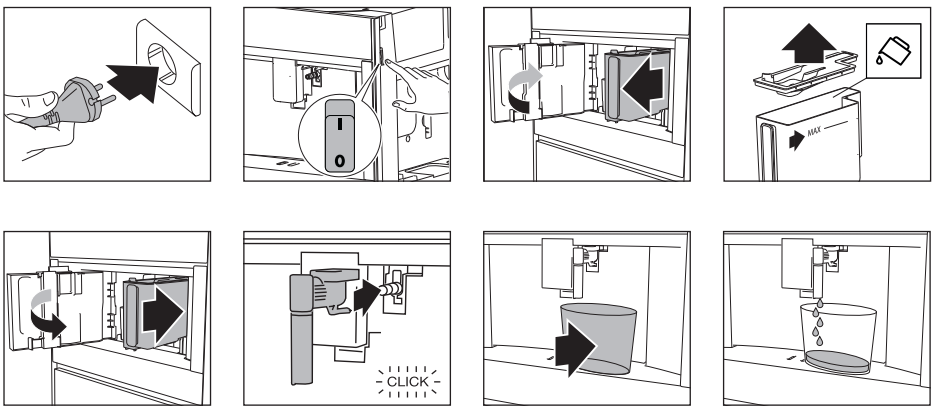

Spotřebič se automaticky přepne do pohotovostního režimu. Nyní je připraven k běžnému použití.

Nebezpečí popálení
Během proplachování vytéká z vydavačů kávy malé množství horké vody. Zabraňte postříkání vodou. Když je vydávána horká voda, nenechávejte spotřebič bez dozoru.

Nastavte spotřebič na „On (Zapnuto)“

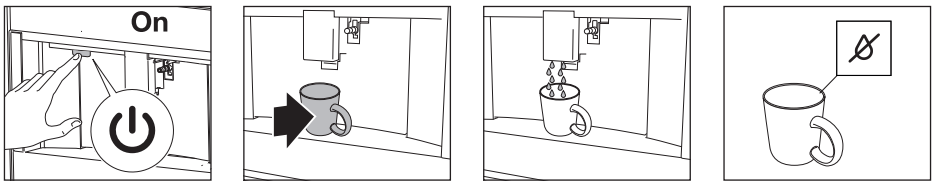

Spotřebič je připraven k použití, pokud dosáhl správné teploty.
Zobrazí se primární obrazovka.

Upozornění
Pokaždé, když je spotřebič nastaven na „On (Zapnuto)“, provede automatický cyklus předehřevu a proplachování. Tento cyklus nelze přerušit. Spotřebič je připraven k použití až po dokončení tohoto cyklu.

Rada
Umístěte šálek pod vydavače. Horkou vodu z cyklu proplachování použijte k zahřátí šálku.

Důležité!
Když je spotřebič nastaven do polohy „On (Zapnuto)“, nemačkejte hlavní vypínač.

Nastavte spotřebič na „Standby“ (Pohotovostní režim)“ nebo „Off (Vypnuto)“

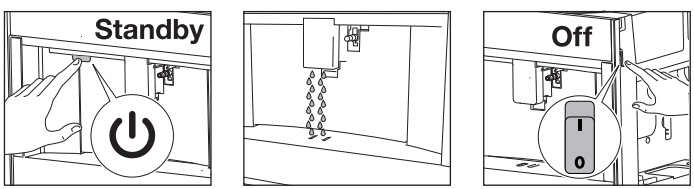

Upozornění
Pokaždé, když je spotřebič po přípravě kávy nastaven do „Standby (Pohotovostní režim), provede automatický cyklus proplachování.

Nezapomeňte
Pokud nebudete spotřebič delší dobu používat, vypněte jej.

Důležité rady a triky při přípravě kávy

- Výdej kávy lze kdykoli zastavit.
- Jakmile je výdej ukončen, můžete zvýšit množství vody.
- Nápoje si můžete přizpůsobit.
- Pokud je káva vydávána po kapkách nebo je příliš slabá a není dostatečně krémová, upravte úroveň mletí.
- Příprava teplejší kávy:
  - Spusťte cyklus proplachování a horkou vodou z tohoto cyklu ohřejte šálky.
  - Nalijte horkou vodu, abyste ohřáli šálky.
  - K ohřátí šálků použijte nastavení ohřívače šálků.
  - Zvyšte teplotu kávy.
- Vydavače umístěte co nejblíže k šálku. Díky tomu dosáhnete lepší pěny.
- Po vydání kávy se nastavení aroma a množství nastaví na „původní recepturu“.
- Jakmile je nápoj připraven, může spotřebič připravit další nápoj.

Příprava kávy ze zrnkové kávy

Důležité!
Nepoužívejte zelená, karamelizovaná nebo kandovaná kávová zrna. Mohla by poškodit mlýnek na kávu.

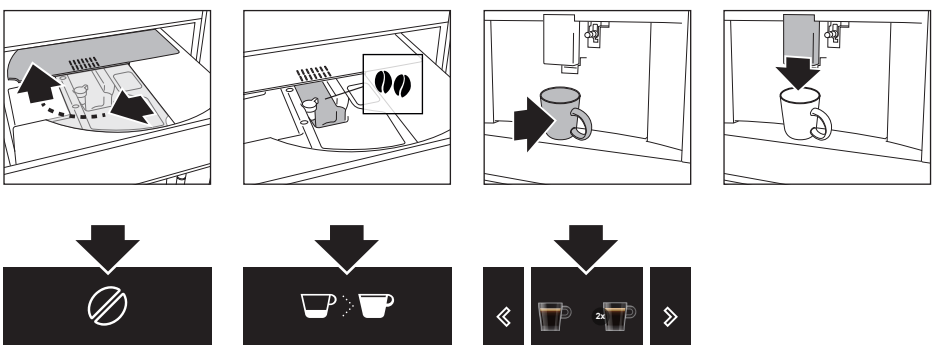

Příprava kávy z mleté kávy

Důležité!

- Mletou kávu přidávejte pouze tehdy, když je spotřebič nastaven na „On (Zapnuto)“. Jinak by káva mohla by vniknout do jeho vnitřních částí a poškodit jej.
- Připravujte pouze jeden šálek kávy najednou. Nepoužívejte více než 1 odměrku.
- Ujistěte se, že násypka není ucpaná (viz kapitola „Údržba“).

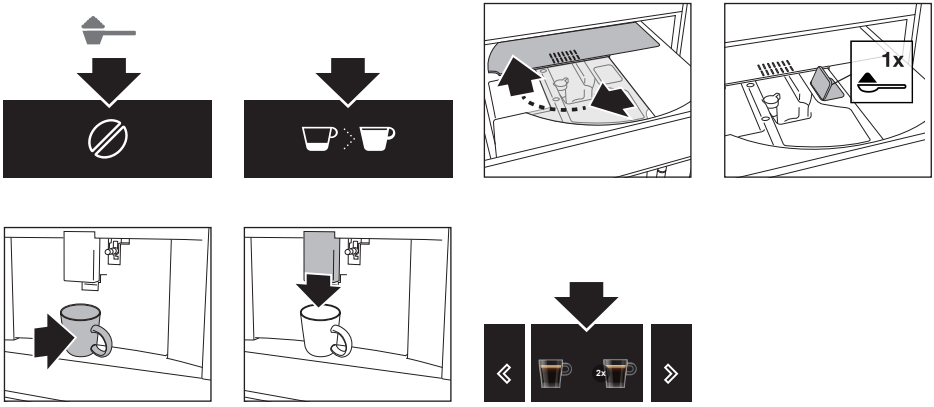

Nastavení úrovně mletí

Mlýnek na kávu je ve výchozím nastavení nastaven na správnou přípravu kávy. Příprava by neměla vyžadovat počáteční regulaci. Úroveň mletí však můžete upravit:

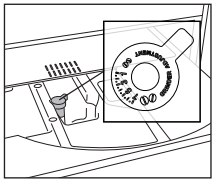

- Pokud je káva vydávána příliš pomalu nebo vůbec.
  - ▹ Otočte regulátorem o jedno kliknutí ve směru hodinových ručiček ve směru číslice 7.
- Pro silnější kávu s větším množstvím pěny.
  - ▹ Otočte regulátorem o jedno kliknutí proti směru hodinových ručiček ve směru číslice 1.

Nezapomeňte!

- Otočte regulátorem pouze tehdy, když je mlýnek na kávu v provozu (během zahájení přípravy kávy). Regulátorem otáčejte po jednom kliknutí. Pokud jste udělali alespoň 2 šálky kávy a úprava nastavení nepřinesla požadovaný výsledek, otočte regulátorem o další kliknutí.

Příprava horkých nápojů s mlékem

Rada

- Použijte odstředěné nebo částečně odstředěné mléko při teplotě v chladničce (asi 5 °C), abyste získali bohatší a hustší pěnu.

Poloha regulátoru	Popis	Doporučeno pro…
	Žádná pěna	Caffe latte/horké mléko
	Min. pěna	Latte macchiato
	Max. pěna	Cappuccino/napěněné mléko

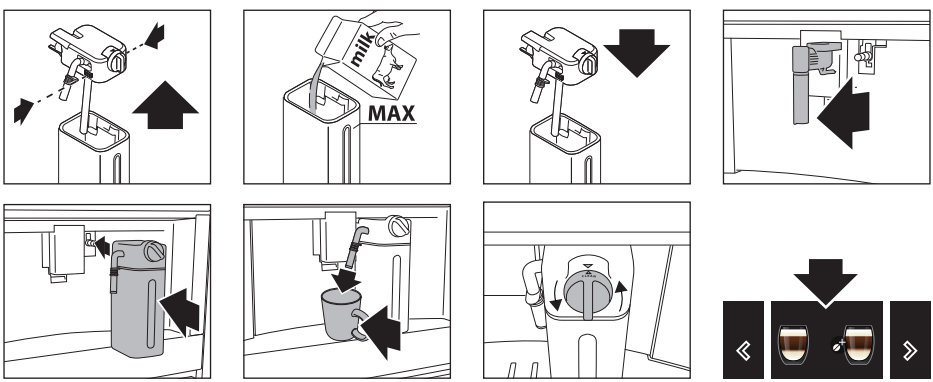

Nezapomeňte!

- Po výdeji horkého nápoje s mlékem se na displeji zobrazí zpráva „CLEAN (ČISTĚNÍ)“ (viz kapitola „Údržba“).

Příprava dvou šálků kávy

S tímto spotřebičem můžete připravit dokonalé espresso nebo kávu. Abychom zaručili kvalitu každého šálku, rozhodli jsme se nenabízet možnost přípravy dvou šálků kávy současně.

Přizpůsobení nápojů

Spotřebič vám umožňuje zvolit šest různých profilů, každý s jinou ikonou. U každého nápoje lze do profilu uložit přizpůsobené aroma a množství.

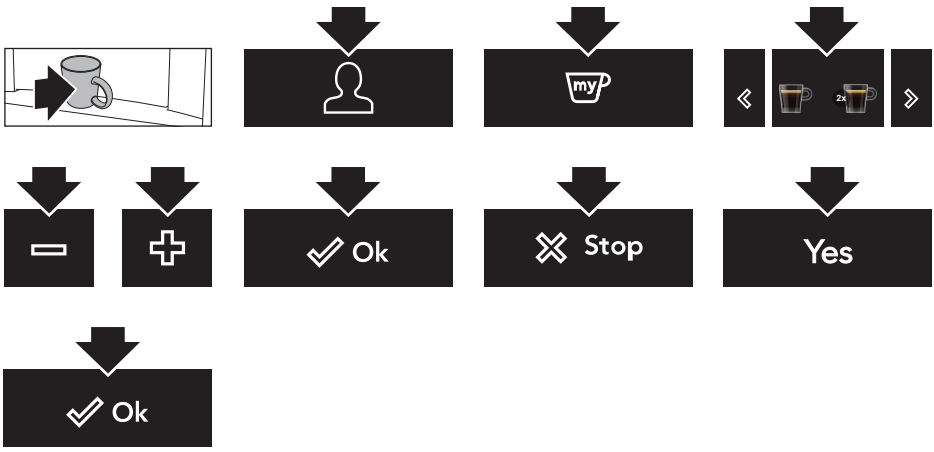

Podávání nápojů, které jsou přizpůsobené

Ujistěte se, že primární obrazovka zobrazuje správný uživatelský profil. Pokud vyberete nápoj, který byl pro tento profil přizpůsoben, bude vydán s přizpůsobenými uloženými nastaveními.

Pořadí, ve kterém jsou všechny nápoje pro uživatelský profil zobrazeny, vychází z četnosti výběru.

Pokud vyberete profil hosta, nápoje se podávají ve výchozím nastavení.

Přizpůsobit uživatelský profil

Vydávání horké vody nebo páry

Nebezpečí popálení
Když je vydávána horká voda nebo pára, nenechávejte spotřebič bez dozoru.

Důležité!
Zabraňte popálení způsobenému postříkáním. Před vyjmutím šálku s tekutinou vždy zastavte dodávku horké vody nebo páry.

K zahřátí nebo napěnění tekutin použijte páru. Ponořte vydavač horké vody do tekutiny. Po dosažení požadované teploty nebo úrovně pěny zastavte přívod páry.

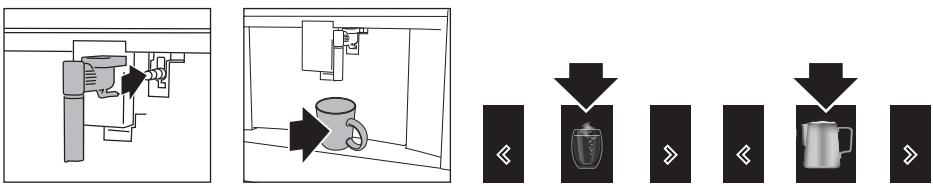

Rady pro napěnění mléka s použitím páry

- Při výběru velikosti šálku mějte na paměti, že se objem tekutiny zdvojnásobí nebo ztrojnásobí.
- Pro dosažení krémovější pěny pomalu pohybujte šálkem nahoru a dolů.

Nezapomeňte!
Vydavač horké vody očistěte pokaždé, když jste jej použili pro napěnění mléka (viz kapitola „Údržba“).

Nabídka nastavení

	Proplach Vyčistěte a ohřejte vnitřní okruh spotřebiče. Horkou vodu vydávejte z vydavačů kávy a vydavače horké vody (je-li nasazen). • Pod vydavače kávy a vydavač horké vody umístěte nádobu o minimálním objemu 100 ml.
	Odvápňování Viz kapitola „Údržba“.
	Vodní filtr Viz kapitola „Údržba“.
	Nastavení nápoje Podívejte se na přizpůsobené nastavení pro každý profil. Resetuje výchozí hodnoty každého nápoje. • Více informací najdete v části „Výchozí hodnoty“.
	Nastavení času Nastavte čas zobrazený na displeji.
	Automatické spuštění Nastavte čas automatického spuštění. V tuto dobu je spotřebič připraven k okamžité přípravě kávy. • Pokud chcete toto nastavení použít, ujistěte se, že je správně nastavený čas. • Vedle času se zobrazí odpovídající symbol, který označuje, že je nastavení zapnuto.
	Automatické vypnutí (pohotovostní režim) Nastavte čas, při kterém má spotřebič přejít do pohotovostního režimu.
	Ohřívač šálků Ventilátor fouká horký vzduch do prostoru ohřívače šálků. • K ohřevu šálků se používá zbytkové teplo spotřebiče. Výsledek ohřevu závisí na době, na kterou je nastaveno spuštění spotřebiče.
ECO	**Úspora energie** Spotřeba energie je snížena v souladu s evropskými předpisy. • Vedle času se zobrazí odpovídající symbol, který označuje, že je nastavení zapnuto. • Možná budete muset před vydáním první kávy několik sekund počkat.
	Teplota kávy Upravte teplotu vody, která se používá k přípravě kávy.
	Tvrdost vody Viz kapitola „Údržba“.

	Nastavení jazyka Nastavte jazyk zobrazený na displeji.
	Pípnutí Nastavte, zda chcete pípnutí zapnout nebo vypnout. • Při každém stisknutí tlačítka a při nasazování/sundávání příslušenství uslyšíte pípnutí.
	Osvětlení Zapněte nebo vypněte osvětlení. • Osvětlení šálků se rozsvítí pokaždé, když je vydáván nápoj, a během každého cyklu proplachování.
	Pozadí Nastavte barvu pozadí displeje.
DEMO	**Ukázkový režim** Spusťte ukázkový režim a zobrazte hlavní funkce. • Chcete-li ukázkový režim ukončit, přepněte spotřebič do režimu „Standby (Pohotovostní režim)“.
	Výchozí hodnoty Resetujte všechna nastavení nabídky a naprogramovaná množství zpět na výchozí hodnoty (s výjimkou jazyka).
	Statistiky Zobrazte statistiky týkající se spotřebiče.

Čištění vašeho spotřebiče

Přečtěte si a dodržujte pokyny zobrazené na displeji. Na displeji se zobrazují informace a dotyková tlačítka, které lze použít. Důležité informace jsou doprovázeny zvukovým signálem.

Nezapomeňte!

- K čištění spotřebiče nepoužívejte rozpouštědla, abrazivní čisticí prostředky, alkohol nebo chemické výrobky!
- K odstranění usazenin nebo zbytků kávy nepoužívejte kovové předměty. Mohly by poškrábat kovové nebo plastové povrchy.
- Do myčky nádobí je vhodná pouze nádoba na mléko. Ostatní součásti spotřebiče v myčce nádobí nemyjte!

Pravidelné čištění

- Vydavač horké vody (pokaždé, když jste jej použili pro napěnění mléka).
- Vnitřní trubičky nádoby na mléko a připojovací hubice horké vody (pokaždé, když je dodán horký nápoj s mlékem).
- Nádoba na mléko a všechny součásti (přibližně jednou za měsíc).
- Vnitřní okruh spotřebiče.
- Zásobník na kávovou sedlinu.
- Odkapávací miska.
- Vnitřek kávovaru (přibližně jednou za měsíc).
- Nádržka na vodu (přibližně jednou za měsíc a při výměně filtru změkčovače vody).
- Vydavače kávy.
- Násypka na mletou kávu (přibližně jednou za měsíc).
- Spařovací jednotka a infuzér (alespoň jednou za měsíc).

Speciální čištění

- Dvakrát ročně musíte rozebrat spařovací jednotku, vyčistit její součásti a namazat o-kroužky spařovací jednotky a infuzéru (viz „Čištění spařovací jednotky/infuzéru dvakrát ročně“).
- Pokaždé, když je nádoba na mléko prázdná, doporučujeme vyčistit všechny součásti pomocí čističe mléka (viz „Použití čističe mléka“).

Čištění vydavače horké vody

Vydavač horké vody vyčistěte pokaždé, když jste jej použili pro napěnění mléka. Tím se zabrání hromadění zbytků mléka a zabrání se jeho ucpání.

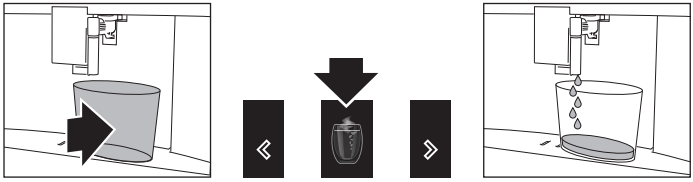

Počkejte několik minut, než vydavač horké vody vychladne.

Všechny části vydavače důkladně omyjte houbičkou a teplou vodou.

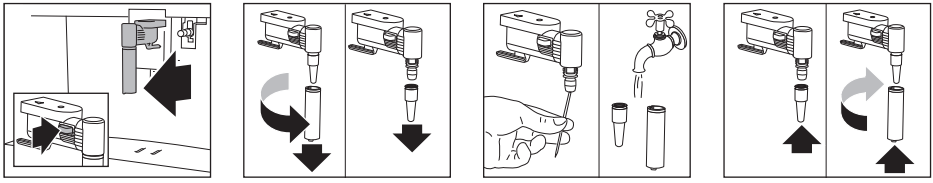

Čištění vnitřního vedení nádoby na mléko a hubice

Pokaždé, když je vydán horký nápoj s mlékem, na displeji se zobrazí zpráva „CLEAN (ČISTĚNÍ)“. Než tuto činnost zobrazenou na displeji provedete, umístěte pod vydavač mléka prázdný šálek. Nádobu na mléko ponechte ve spotřebiči (nemusíte ji vyprazdňovat).

Nebezpečí popálení
Při čištění vnitřního vedení nádoby na mléko vychází z vydavače napěněného mléka malé množství horké vody a páry. Zabraňte postříkání vodou.

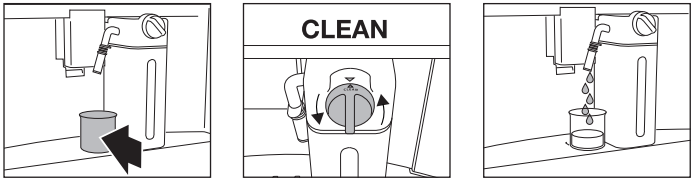

Čištění se zastaví automaticky.

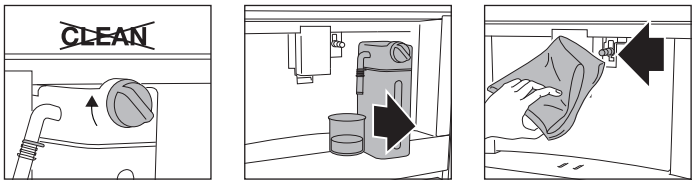

Všechny zbytky mléka jsou nyní odstraněny.

Nezapomeňte!
Chcete-li připravit více cappuccin a káv s mlékem, potvrďte zprávu „CLEAN (ČIŠTĚNÍ)“ pouze po přípravě posledního nápoje. Chcete-li pokračovat v přípravě dalších nápojů, stiskněte tlačítko „Escape“.

Pokud stisknete tlačítko „Escape“, na displeji se zobrazí symbol, který vám připomene, že je třeba vyčistit vnitřní vedení nádoby na mléko.

Čištění všech komponentů nádoby na mléko

Důležité!
Tepelný plášť nesmí být naplněn vodou ani do vody ponořený. Čistěte pouze vlhkým hadříkem.

Všechny součásti napěňovače důkladně omyjte horkou vodou a jemným čisticím prostředkem.

Do myčky nádobí je vhodná pouze nádoba na mléko.

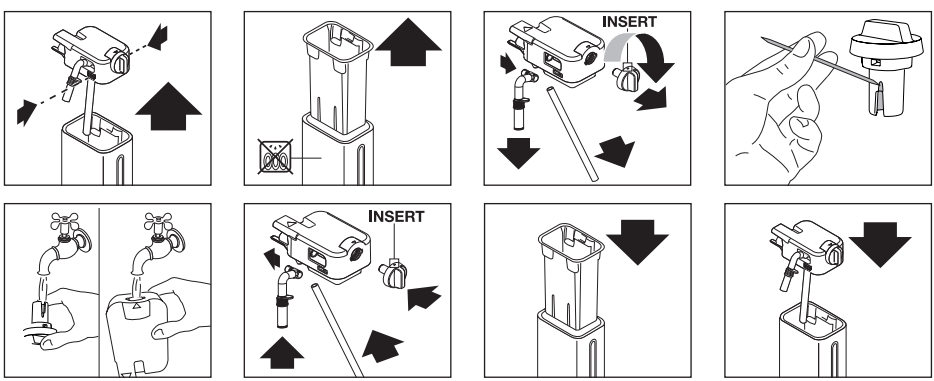

Čištění vnitřního okruhu spotřebiče

Pokud se spotřebič nepoužívá déle než 3 nebo 4 dny, důrazně doporučujeme, abyste před opětovným použitím dodrželi tyto kroky.

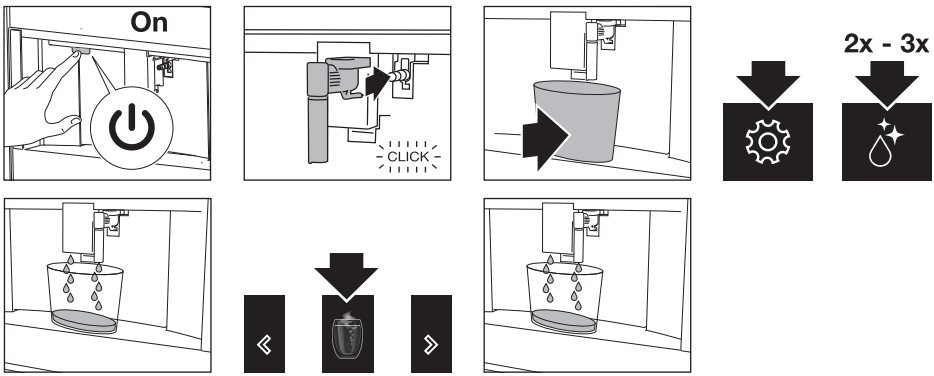

Čištění zásobníku na kávovou sedlinu

Důležité!
Zpráva o vyprázdnění zásobníku na sedlinu se zobrazí 72 hodin po přípravě první kávy. Spotřebič nevypínejte pomocí hlavního vypínače. Pokud tak učiníte, nelze 72hodinový interval vypočítat správně.

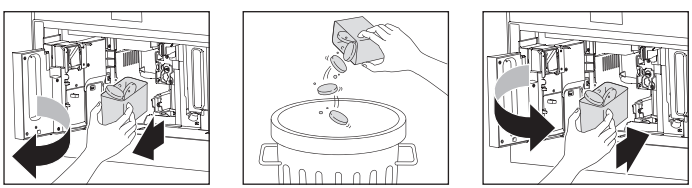

Důležité!
Při vyndávání odkapávací misky musí být zásobník na sedlinu vyprázdněný, i když obsahuje jen malé množství sedliny. Pokud tak neučiníte před přípravou dalších káv, může se zásobník na sedlinu naplnit více, než se očekávalo, a spotřebič se může ucpat.

Čištění odkapávací misky

Důležité!
Vyčistěte a vyprázdněte odkapávací misku dříve, než bude indikátor vyčnívat z tácku na odkládání šálků. Pokud tak neučiníte, může voda přetéct přes okraj a poškodit spotřebič, povrch, na kterém je položený, nebo jeho okolí.

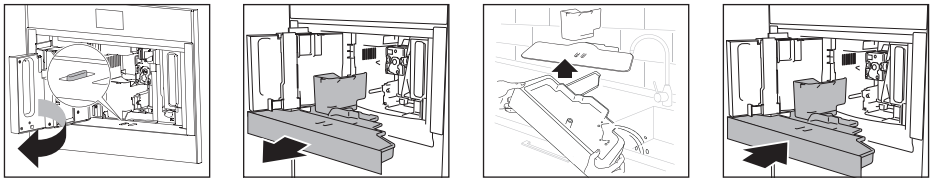

Čištění vnitřní části kávovaru

Důležité!
Před čištěním vnitřních částí přepněte spotřebič do režimu „Standby (Pohotovostní režim)“. Kávovar nikdy neponořujte do vody.

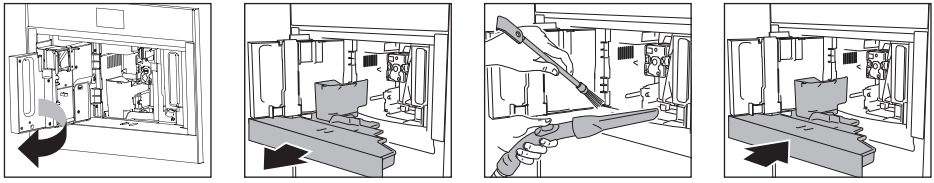

Čištění nádržky na vodu

Nádržku na vodu čistěte pomocí navlhčeného hadříku a malého množství mírného čisticího prostředku. Před naplněním nádržky a opětovným vložením do spotřebiče ji důkladně opláchněte.

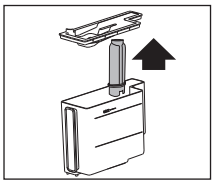
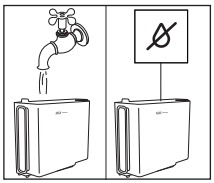
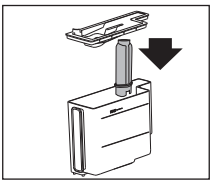

Čištění vydavače kávy

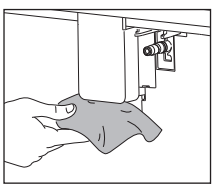
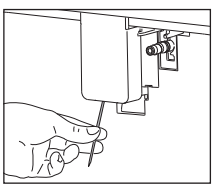

Čištění násypky na mletou kávu

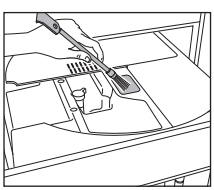

Odvápňování spotřebiče

Spotřebič odvápněte, když se na displeji zobrazí příslušná zpráva.

- Pro okamžité odstranění vodního kamene si přečtěte pokyny zobrazené na displeji a řiďte se jimi.
- Chcete-li spotřebič odvápnit později, stiskněte tlačítko „Escape“.
  - ▹ Na displeji se zobrazí symbol, který vám připomene, že spotřebič potřebuje odvápnění.

Důležité!
Před použitím si přečtěte pokyny a označení na obalu odvápňovacího prostředku. Měli byste používat pouze odvápňovací prostředek schválený výrobcem. Používání nevhodného odvápňovacího prostředku nebo nesprávné provádění odvápnění může mít za následek poruchy, na které se nevztahuje záruka výrobce.

Nebezpečí popálení!
Z vydavače horké vody vytéká horká voda obsahující kyselinu. Dávejte pozor na to, aby nedošlo k postříkání tímto roztokem.

Nezapomeňte

- Automaticky se provede řada proplachů a pauz, aby došlo k odstranění usazenin vodního kamene z vnitřních částí kávovaru. Vyprázdněte nádobu pokaždé, když v ní je proplachovací voda.
- Pokud byl filtr dříve odstraněn, zobrazí se na displeji zpráva, kdy je třeba filtr vložit. Pokud žádný filtr nebyl k dispozici, můžete tento krok přeskočit.
- Pokud není cyklus odvápňování dokončen správně (např. z důvodu výpadku elektřiny), doporučujeme cyklus zopakovat.
- Pokud nádržka na vodu nebyla naplněna na úroveň MAX, na konci odvápnění vyžaduje spotřebič třetí propláchnutí, aby se zajistil kompletní odstranění roztoku odvápňovacího prostředku z vnitřního okruhu spotřebiče. Před zahájením proplachování nezapomeňte vyprázdnit odkapávací misku.
- Spotřebič může vyžadovat cykly odvápňování ve velmi krátkých intervalech. To je díky pokročilému ovládacímu systému spotřebiče běžné.

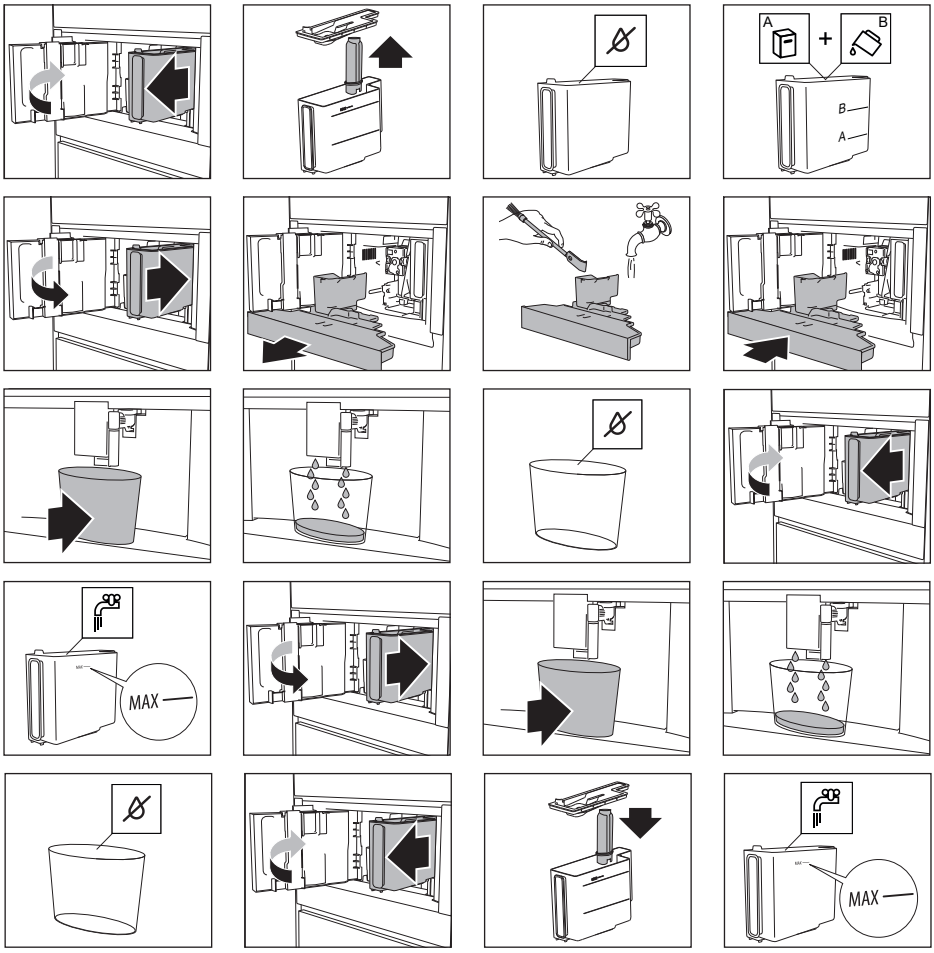
A
B
+
B
A
MAX
MAX

Nastavení tvrdosti vody

Spotřebič je ve výchozím nastavení nastaven na úroveň tvrdosti 4. Spotřebič lze také naprogramovat podle tvrdosti pitné vody v různých oblastech.
Pokud je tato úroveň tvrdosti nižší, je třeba méně často provádět odvápňování spotřebiče.

Ponořte na jednu sekundu indikační papírek „Test celkové tvrdosti“ (je součástí příručky) do sklenice vody.
Přibližně po jedné minutě jsou vidět červené čtverečky.

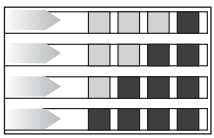

Úroveň 1: měkká voda.
Úroveň 2: středně tvrdá voda.
Úroveň 3: tvrdá voda.
Úroveň 4: velmi tvrdá voda.

Spotřebič je nyní naprogramován s novým nastavením tvrdosti vody.

Instalace filtru změkčovače vody

Některé modely jsou vybaveny filtrem změkčovače vody. Pokud jím váš model vybaven není, doporučujeme vám zakoupit si jej u servisního oddělení.

Nezapomeňte
Pokud je spotřebič používán běžným způsobem, je životnost filtru přibližně dva měsíce. Pokud kávovar nepoužíváte a filtr je stále nainstalovaný, vydrží maximálně 3 týdny.

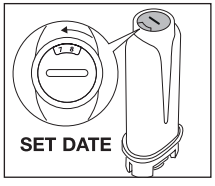

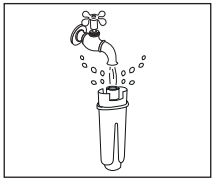

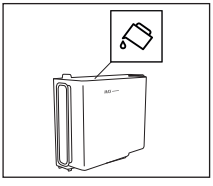

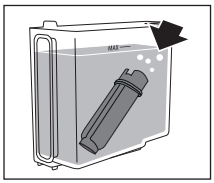
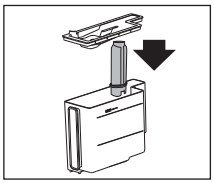
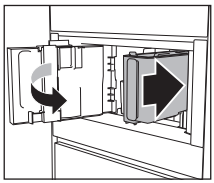
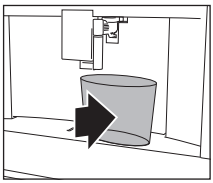

Symbol vodního filtru je zobrazen na displeji vedle času. Tento symbol označuje, že filtr byl povolený.

Výměna filtru změkčovače vody

Filtr vyměňte, když se na displeji zobrazí příslušná zpráva.

- Pro okamžité odstranění filtru si přečtěte pokyny zobrazené na displeji a řiďte se jimi.
- Chcete-li filtr vyměnit později, stiskněte tlačítko „Escape“.
  - ▹ Na displeji se zobrazí symbol, který vám připomene, že filtr potřebuje vyměnit.

V předchozí části jsou uvedeny obrázky týkající se instalace filtru.

Nezapomeňte
Filtr byste měli vyměnit, i když se tato zpráva zatím nezobrazila, a to po dvou měsících (viz indikátor data), nebo pokud nebyl spotřebič používán po dobu 3 týdnů.

Odstranění filtru změkčovače vody

Pokud chcete používat spotřebič bez filtru, musíte jej vyndat a spotřebič upozornit na to, že je filtr vyndaný.

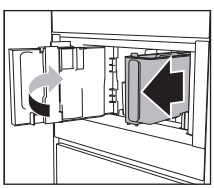
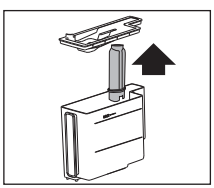
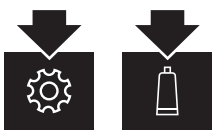

Čištění spařovací jednotky/infuzéru jednou měsíčně

Důležité!

- Když je spotřebič nastaven do polohy „On (Zapnuto)“, nevyndávejte spařovací jednotku. Nastavte spotřebič do režimu „Standby (Pohotovostní režim)“. Spařovací jednotku nevyndávejte silou.
- K čištění spařovací jednotky nepoužívejte čisticí prostředek. Odstranilo by to mazivo aplikované na vnitřní část pístu.

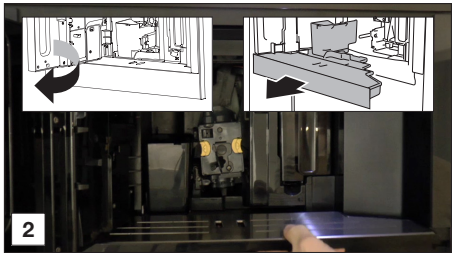

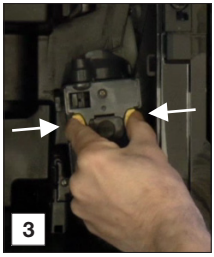

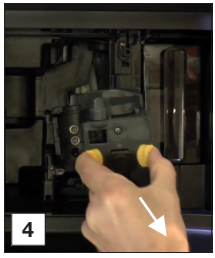

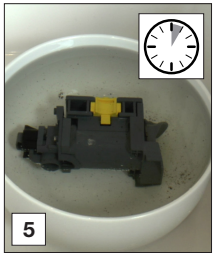

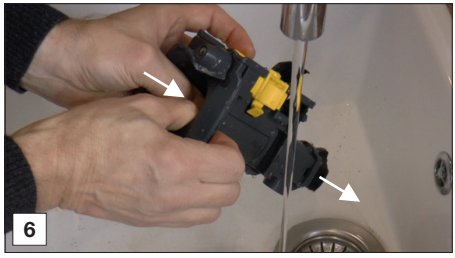

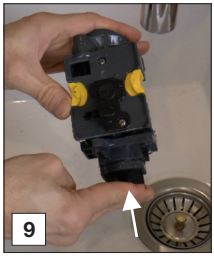

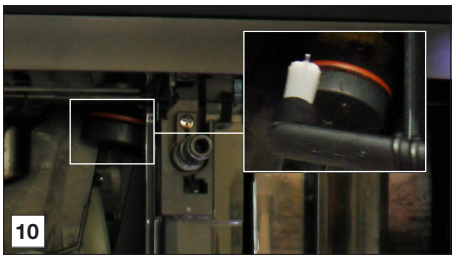

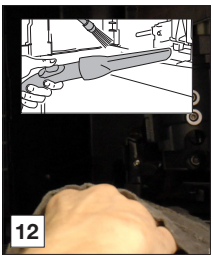

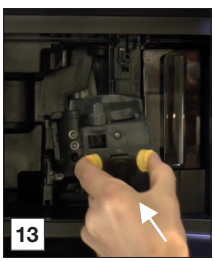

Čištění spařovací jednotky/infuzéru dvakrát ročně

Důležité!

- Když je spotřebič nastaven do polohy „On (Zapnuto)“, nevyndávejte spařovací jednotku. Nastavte spotřebič do režimu „Standby (Pohotovostní režim)“. Spařovací jednotku nevyndávejte silou.
- K čištění spařovací jednotky nepoužívejte čisticí prostředek. Odstranilo by to mazivo aplikované na vnitřní část pístu.

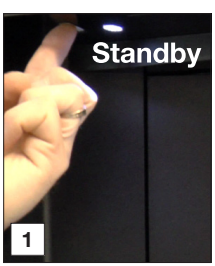

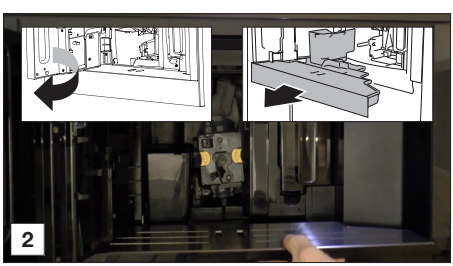

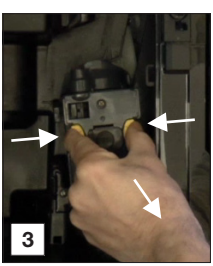

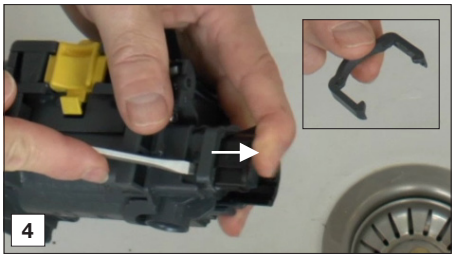
4

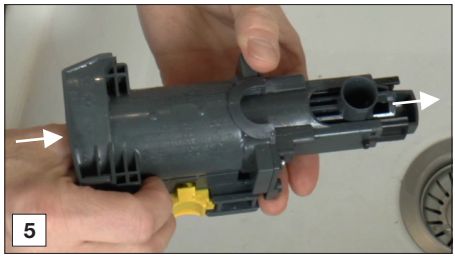
5

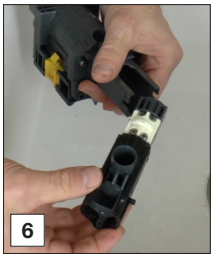
6

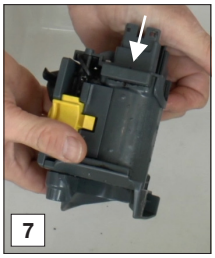
7

8

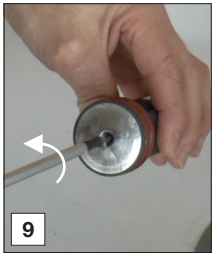
9

10

11

12

13

14

15

16

17

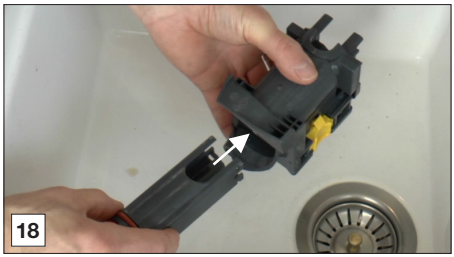
18

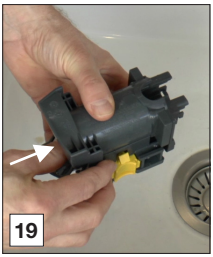
19

20

21

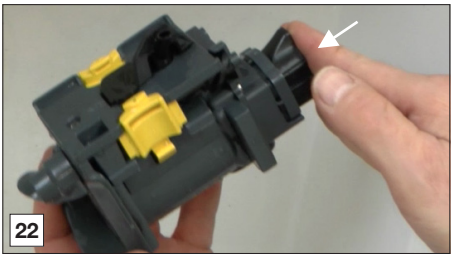
22

23

24

25

26

27

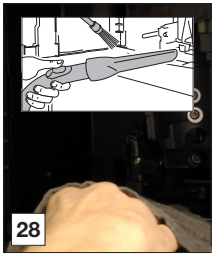
28

29

Click
30

Použití čističe mléka

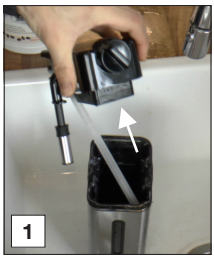

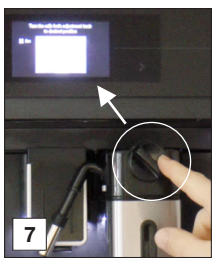

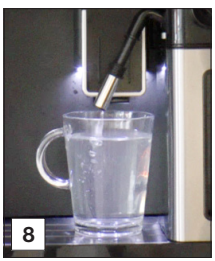

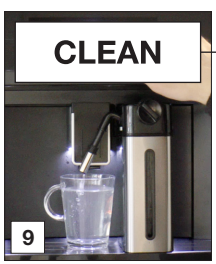

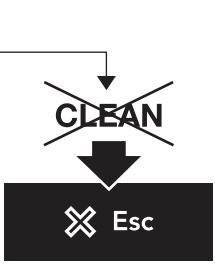

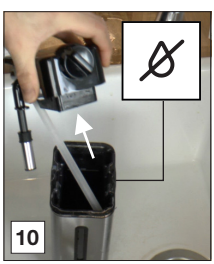

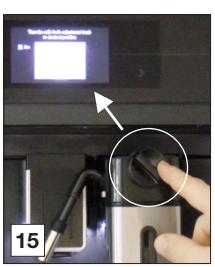

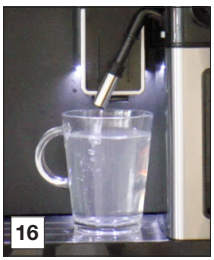
16

CLEAN
17

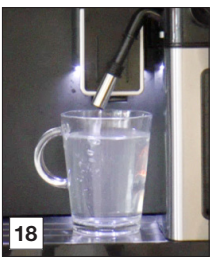
18

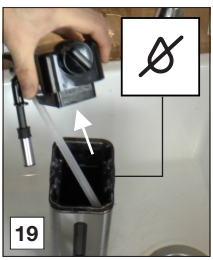
19

Přečtěte si a dodržujte pokyny zobrazené na displeji. Na displeji se zobrazují informace a dotyková tlačítka, které lze použít. Důležité informace jsou doprovázeny zvukovým signálem.

Pokud pokyny zobrazené na displeji nebo nápravné opatření uvedené níže v tabulce problém nevyřešily, kontaktujte zákaznický servis.

Problém	Možná příčina	Nápravné opatření
	Vnitřek spotřebiče je velmi znečištěný.	Řádně vyčistěte vnitřní části spotřebiče.
		Vyjměte a vyčistěte spařovací jednotku.
	Připomínka toho, že spotřebič vyžaduje odvápnění nebo výměnu filtru.	Co nejdříve vyměňte nebo odstraňte vodní filtr nebo spotřebič odvápněte.
	Připomínka vyčištění vedení uvnitř nádoby na mléko.	Otočte regulátor napěnění mléka do polohy „CLEAN (ČIŠTĚNÍ)“.
	Připomínka výměny filtru.	Vyměňte nebo odstraňte vodní filtr.
	Připomínka odvápnění spotřebiče.	Co nejdříve spotřebič odvápněte.
Káva není horká.	Šálky nebyly předehřáté.	Šálky zahřejte opláchnutím horkou vodou (můžete použít funkci horké vody).
	Spařovací jednotka se ochladila, protože od přípravy poslední kávy uplynulo několik minut.	Před přípravou kávy zahřejte spařovací jednotku pomocí funkce proplachování.
	Je nastavena nízká teplota kávy.	Zvolte vyšší teplotu kávy.
Káva je slabá nebo má málo pěny.	Káva je příliš hrubě namletá.	Upravte úroveň mletí.
	Nesprávný druh kávy.	Používejte kávu pro kávovary na espresso.
Káva vydávána příliš pomalu nebo po kapkách.	Káva je namleta příliš jemně.	Upravte úroveň mletí.
Kávová sedlina je měkká a kašovitá.	Nesprávná úroveň mletí.	Upravte úroveň mletí (ve směru číslice 1).

Problém	Možná příčina	Nápravné opatření
Káva není vydávána z jednoho nebo z obou vydavačů.	Vydavače kávy jsou ucpané.	Vyčistěte vydavače kávy.
Spotřebič nepřipravuje kávu.	Spotřebič detekoval nečistoty ve svých vnitřních okruzích. Viz informace zobrazené na displeji.	Počkejte, až bude spotřebič znovu připraven k použití, a znovu vyberte požadovaný nápoj.
Spotřebič se nezapne.	Spotřebič není nastaven na „On (Zapnuto)“.	Stiskněte hlavní vypínač pro přepnutí spotřebiče na „On (Zapnuto)“.
		Stisknutím tlačítka „On (Zapnout)“ nastavíte spotřebič na „On (Zapnuto)“.
Spařovací jednotku nelze vyjmout.	Spotřebič nebyl správně nastaven do režimu „Standby (Pohotovostní režim)“.	Stisknutím tlačítka „Standby (Pohotovostní režim)“ nastavíte spotřebič do režimu „Standby (Pohotovostní režim)“.
	Odkapávací miska nebyla vyjmuta.	Vyjměte odkapávací misku.
	Spařovací jednotka není ve správné poloze.	Zavřete dvířka a nastavte spotřebič na „On (Zapnuto)“. Spařovací jednotka se automaticky vrátí do správné polohy.
Spotřebič vydává podivný zvuk (ne jako obvykle).	Spařovací jednotka a infuzér jsou znečištěné.	Vyčistěte infuzér a všechny části spařovací jednotky. O-kroužky namažte mazacím tukem.
Na konci odvápnění spotřebič vyžaduje třetí proplachování.	Během dvou cyklů proplachování nebyla nádržka na vodu naplněna na úroveň MAX.	Řiďte se pokyny zobrazenými na displeji.
Z vydavače mléka nevychází žádné mléko.	Víko nádoby na mléko je znečištěné.	Vyčistěte všechny komponenty nádoby na mléko.
Mléko obsahuje velké bubliny a z vydavače mléka stříká, nebo je málo napěněné.	Mléko není dostatečně studené nebo částečně odstředěné nebo odstředěné.	Použijte odstředěné nebo částečně odstředěné mléko při teplotě v chladničce (asi 5 °C). Pokud není výsledek takový, jaký si přejete, zkuste změnit značku mléka.
	Regulátor napěnění mléka je špatně nastavený.	Upravte nastavení regulátoru napěnění mléka.
	Víko nádoby na mléko nebo regulátor napěnění mléka je znečištěný.	Vyčistěte všechny komponenty nádoby na mléko.
	Připojovací hubice horké vody je znečištěná.	Vyčistěte hubici.

Likvidace obalu a spotřebiče

Při výrobě tohoto spotřebiče byly použity udržitelné materiály. Na konci své životnosti musí být tento spotřebič zlikvidován zodpovědným způsobem. Další informace o tom, jak to provést, získáte u místních úřadů.

Obal spotřebiče je recyklovatelný. Mohly být použity následující materiály:

- Lepenka.
- polyethylenová fólie (PE),
- polystyren bez CFC (tuhá pěna PS).

Tyto materiály zlikvidujte odpovědným způsobem a v souladu se státními předpisy.

Produkt byl označen přeškrtnutým symbolem popelnice, aby vám bylo připomenuto, že elektrické domácí spotřebiče musíte likvidovat samostatně. To znamená, že spotřebič nesmí být na konci své životnosti zlikvidován společně s běžným domovním odpadem. Spotřebič musí být předán do zvláštního komunálního centra pro tříděný sběr odpadu nebo prodejci, který tuto službu poskytuje.

Tříděný sběr domácích spotřebičů pomáhá předcházet potenciálním negativním dopadům na životní prostředí a lidské zdraví způsobeným nesprávnou likvidací. Zajišťuje, že materiály, ze kterých je spotřebič vyrobený, lze recyklovat a dosáhnout tak významné úspory energie a surovin.

Prohlášení o shodě

CE

Tímto prohlašujeme, že naše produkty splňují příslušné evropské směrnice, rozhodnutí a nařízení, jakož i požadavky uvedené v odkazovaných normách.

Typový štítek spotřebiče je umístěn na boční straně spotřebiče.

Při kontaktování servisního oddělení mějte k dispozici celé číslo typu.

Adresy a telefonní čísla servisu najdete v záručním listu.

Návod k použití také najdete na naší webové stránce:
www.asko.com

ASKO

860482

860482 / VER 1 / 02-04-2021