

AL

**UDHËZIME TË
DETAJUARA
PËR PËRDORIMIN E
THARËSE RONDELE**

gorenje

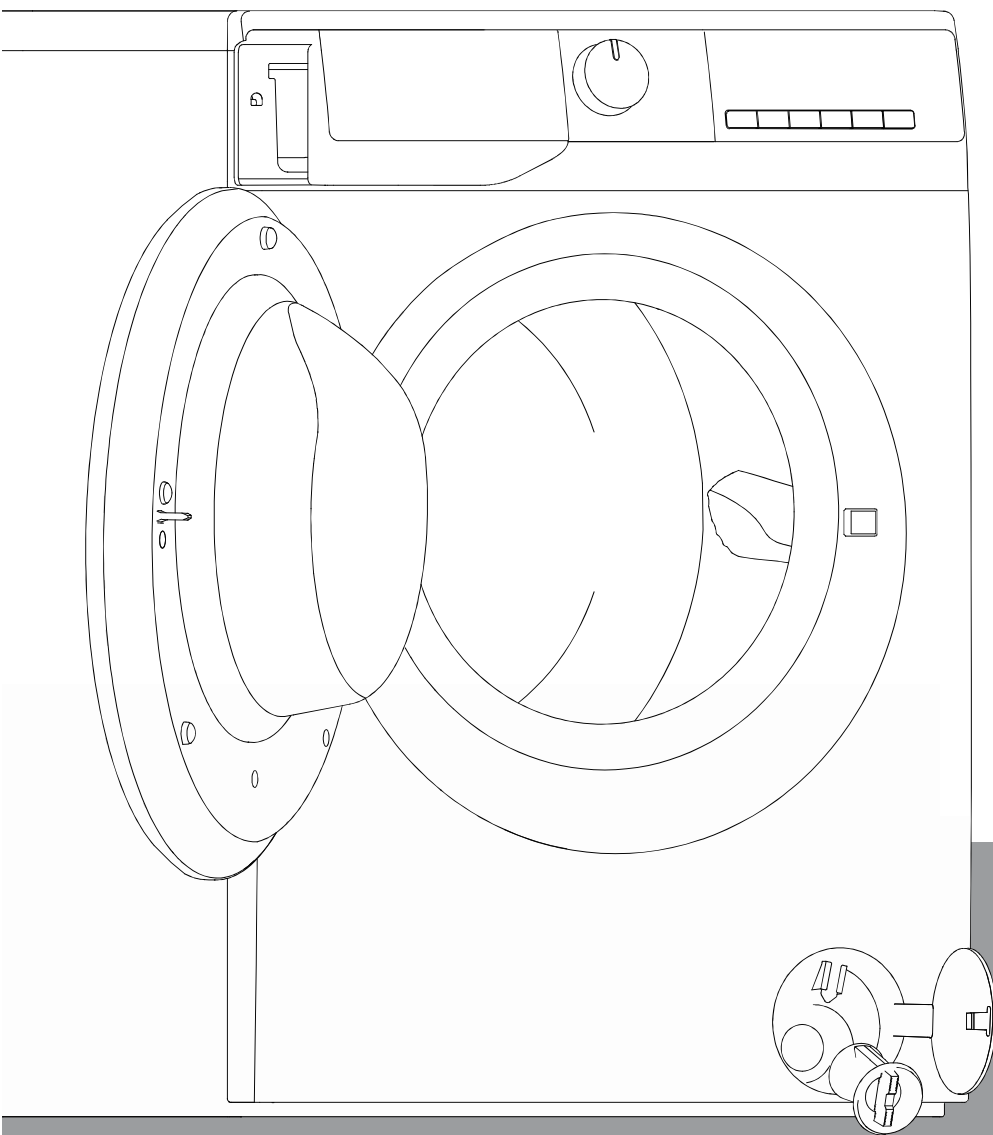

UDHËZIME PËRDORIMI

**INFORMACIONI I SIGURISË
PËRPARA PËRDORIMIT TË MAKINËS LARËSE
MASAT PARANDALUESE DHE
REKOMANDIMET E PËRGJITHSHME
PESRSHKRIMI I THARËSE RONDELE
HAPJA E DERËS SË EMERGJENCËS
PËRPARA CIKLIT TË PARË TË LARJES
PËRGATITJE PËR LARJE
DETERGJENTË DHE ADITIVË/SHTUES
KUJDESI DHE MIRËMBAJTJA
UDHËZUES PËR ZGJIDHJEN E PROBLEMEVE
TRANSPORTI / DORËZIMI
LIDHJET ELEKTRIKE
UDHËZUES INSTALIMI
MANUAL I SHPEJTË I PËRDORUESIT**

INFORMACIONI I SIGURISË

1. Prodhuesi është i autorizuar me të drejtën për çdo ndryshim të produktit që mund të mendohet i nevojshëm ose i dobishëm pa informuar paraparakisht për sa më sipër IFU.
2. Përpara përdorimit të makinës tuaj të re larëse, ju lutemi lexoni me kujdes këtë udhëzim dhe ruajeni atë për referencë në të ardhmen. Nëse e humbni atë aksidentalisht, kërkon nga shërbimi i klientit një kopje elektronike ose të shtypur.
3. Verifikoni që priza të jetë tokëzuar siç duhet dhe lidhja me burimin e furnizimit me ujë të jetë e qëndrueshme.
4. Është e ndaluar që kjo pajisje të përdoret nga persona (përfshirë fëmijët) me aftësi të reduktuara fizike, shqisore ose mendore, ose që kanë mungesë të përvojës dhe njohurisë, përveçse në rastin kur ata janë nën mbikëqyrje ose kanë mësuar përdorimin e pajisjes nga një person përgjegjës për sigurinë e tyre.
5. Kjo pajisje mund të përdoret nga fëmijët e moshës 8 vjeç e lart dhe personat me aftësi të reduktuara fizike, shqisore ose mendore ose që nuk kanë përvojë dhe njohuri nëse janë nën mbikëqyrje apo kanë mësuar përdorimin e pajisjes në një mënyrë të sigurt duke qenë të vetëdijshëm në të njëjtën kohë edhe rreziqet e përfshira. Ndalohet që fëmijët të luajnë me pajisjen. Procesi i pastrimit dhe mirëmbajtjes nga ana e përdoruesit nuk duhet të kryhet nga fëmijët pa mbikëqyrjen e të rriturve.
6. Fëmijët duhet të mbahen nën vëzhgim për t'u siguruar që ata të mos luajnë me pajisjen.
7. Nëse kordoni i furnizimit me energji ka dëmtim, duhet të zëvendësohet nga prodhuesi, agjenti i tij i shërbimit ose persona të kualifikuar të kësaj kategorie për të shmangur rreziqe të mundshme.
8. Duhet të përdoren setet e reja të zorrës të cilat vijnë bashkë me pajisjen dhe setet e zorrës së vjetër nuk duhet të ri-përdoren më.

9. Për pajisjet që kanë hapje ventilimi në strukturën e bazës, nuk duhet të shtrohet qilim që të krijojë pengesë në pjesën e hapjeve.
10. Mbani larg fëmijët më të vegjël se 3 vjeç nëse nuk kanë mbikëqyrje të vazhdueshme.
11. Presioni maksimal i lejuar i ujit në hyrje, 1 MPa, për pajisjet që synojnë të lidhen me rrjetin hidrik.
Presioni minimal i lejuar i ujit në hyrje, 0,1 MPa, nëse duhet për funksionimin normal të pajisjes.
12. KUJDES: Pajisja nuk duhet të furnizohet përmes një çelësi të jashtëm, si p.sh. një kohëmatës, apo e lidhur me një qark që ndizet dhe fiket rregullisht nga shërbimi publik.
13. Duhet të shmanget puna e tharësit nëse për pastrim përdoren kimikate industrial.
14. Nuk duhet të lejohet grumbullimi i fijeve që dalin nga copat rreth tharëses. (Nuk gjen zbatim për pajisjet që duhet të ventilojnë në pjesën e jashtme të ndërtesës)
15. Duhet të bëhet i mundur ventilimi i duhur për të shmangur refluksin e gazit në dhomë nga pajisjet që djegin karburante të llojeve të tjera, duke përfshirë edhe burime zjarri në ambiente të hapura.
16. Shmangni tharjen e veshjeve të palara në tharëse.
17. Veshjet e ndotura me substanca të tilla si vaj gatimi, aceton, alkool, benzinë, vajguri, heqës njollash, terpentinë, dyllë dhe heqës dylli duhet të lahen në ujë të nxehtë me një sasi më të madhe detergjenti para se të procedohet me procesin e tharjes në tharëse.
18. Duhet të shmanget tharja në tharëse e objekteve të tilla si gominë prej shkume (shkumë lateksi), kapuç dushi, tekstile të papërshekueshëm nga uji, sende dhe rroba apo jastëkë të veshur me gomë.

19. Zbutësit e rrobave, ose produkte të ngjashme, duhet të përdoren siç përcaktohet nga udhëzimet e zbutësve të rrobave.
20. Largoni nga xhepat të gjitha sendet siç janë p.sh. çakmakët dhe shkrepëset.
21. KUJDES: Mos ndërpritni kurrë procesin e tharëses para përfundimit të ciklit të tharjes, me përjashtim të rastit kur të gjitha veshjet nxirren dhe shpërndahen shpejt në mënyrë që të humbasë nxehtësia.
22. Duhet të shmaget instalimi i pajisjes pas një dore të mbyllur me dryn, një dore rrëshqitëse ose një dore me menteshe në anën e kundërt me atë të tharëses, në një mënyrë të tillë që bllokon hapjen e plotë e derës së tharëses.
23. Kapaciteti maksimal i tharjes është 7/6/5kg.
Kapaciteti maksimal i larjes është 10/9/8kg.
24. Vetëm për përdorim të brendshëm në kushtet e shtëpisë.
25. Kjo pajisje është e destinuar të përdoret në kushtet e shtëpisë dhe në situata të ngjashme me to si:
 - zonat e menaxhuara nga personeli i kuzhinës në dyqane, zyra dhe mjedise të tjera pune;
 - ferma;
 - nga klientët në hotele, motele dhe ambiente të tjera të tipit rezidencial;
 - ambiente të tipit fjetje dhe mëngjes (bed and breakfast);
 - zona për përdorim të përbashkët në blloqe banesash ose lavanderi.

PËRPARA PËRDORIMIT TË MAKINËS LARËSE

1. Heqja e paketimit dhe inspektimi

- Pas heqjes së paketimit, sigurohuni që makina larëse të mos jetë e dëmtuar. Nëse keni dyshime, shmangni përdorimin e makinës larëse. Kontaktoni Shërbimin e pas Shitjes ose shitësin tuaj lokal.
- Verifikoni që pjesët shtesë/aksesorët dhe pjesët e furnizuara të jenë të gjitha të pranishme.
- Mbani materialet e paketimit (qeset plastike, pjesët e polisterolit, etj.) larg fëmijëve, duke qenë se përbëjnë rrezik potencial.

2. Hiqni bulonat e transportit

- Makina larëse është e montuar me bulona transporti për të shmangur dëmtime të mundshme të pjesës së brendshme gjatë transportit. Para përdorimit të makinës, është shumë e rëndësishme heqja e bulonave të transportit.
- Pas heqjes së tyre, mbuloni hapjet me 4 kapakët e mbyllur plastikë.

3. Instaloni makinën larës

- Spostoni pajisjen pa e ngritur nga sipërfaqja e punës.
- Instaloni pajisjen në një sipërfaqe të fortë dhe të njëtrajtshme, në nivelin e dyshemesë, preferohet në një kënd të dhomës.
- Sigurohuni që të katër këmbët e lavatriçes të jenë në pozicion stabil dhe të mbështetura në dysheme dhe më pas verifikoni nëse makina larëse është e niveluar në mënyrë të përkryer (përdorni një nivelues specifik).
- Sigurohuni që hapjet e ventilimit në bazën e lavatriçes (nëse janë të disponueshme në modelin tuaj) të mos pengohen nga qilima apo objekte të tjera të kësaj natyre.

4. Hyrja e ujit

- Lidhni zorrën hyrëse të furnizimit me ujë sipas rregulloreve të përcaktuara nga kompania juaj lokale e furnizimit me ujë.
- Hyrja e ujit - Sipas modeleve:
 - Hyrje unike-vetëm ujë i ftohtë
 - Hyrje e dyfishtë - Ujë i nxehtë dhe i ftohtë
- Rubineti i ujit: Konektor i zorrës së filetuar 3/4

5. Shkarkim

- Lidhni zorrën e shkarkimit me sifonin ose kapeni atë në cep të lavamanit përmes pajisjes në formë "U" që vjen e furnizuar me objektin.
- Nëse makina larëse lidhet me një sistem të integruar shkarkimi, sigurohuni që kjo e fundit të ketë sistem ventrili për të shmangur ngarkimin dhe shkarkimin e njëkohshëm të ujit (efekti i sifonizimit).
- Fiksoni zorrën e shkarkimit në mënyrë të sigurt për të parandaluar djegien gjatë procesit të shkarkimit të makinës larëse.

6. Lidhje elektrike

- Lidhjet elektrike duhet të kryhen nga një teknik i kualifikuar në përputhje me udhëzimet e prodhuesit dhe rregulloret aktuale të sigurisë.
- Të dhënat për tensionin, konsumin e energjisë dhe kërkesat e mbrojtjes jepen në brendësi të derës.
- Makina larëse duhet të lidhet me rrjetin elektrik përmes një prize me tokëzim sipas rregulloreve aktuale në fuqi. Sipas ligjit, makina larëse duhet të tokëzohet. Prodhuesi nuk mban asnjë përgjegjësi për dëmtimin e pronës ose për lëndim personash apo kafshësh që shkaktohet nga mungesa e respektimit të udhëzimeve të sipër-përmendura.
- Ndalohet përdorimi i zgjatuesve ose prizave të shumëfishta. Sigurohuni që kapaciteti i prizes jetë i fuqishëm sa duhet për të vënë në punë makinën larëse gjatë ngrohjes.
- Shkëputeni makinën larëse, nga rrjeti elektrik para se të kryhen në të veprime që kanë lidhje me mirëmbajtjen.
- Pas përfundimit të instalimit, duhet të sigurohet në vazhdimësi akses në prizën e rrymës elektrike ose shkëputja nga rrjeti i furnizimit me energji përmes një çelësi bipolar.
- Ndalohet vënia në përdorim e makinës larëse nëse ajo ka pësuar dëmtim gjatë transportit. Vini në dijeni për këtë Shërbimin e Pas-Shitjes.
- Zëvendësimi i kablove elektrike duhet të bëhet vetëm nga Shërbimi I Pas-Shitjes.
- Makina larëse duhet të përdoret vetëm në kushtet e shtëpisë për përdorimet e përshkruara.

Përmasat minimale të kasës ruajtëse:

Gjerësia: 615 mm

Lartësia: 855 mm

Thellësia: referojuni tabelës të programit

MASAT PARANDALUESE DHE REKOMANDIMET E PËRGJITHSHME

1. Paketimi

- Materiali i paketimit është tërësisht i riciklueshëm dhe i shënuar me simbolin e riciklimit ♻️. Përmbajuni rregulloreve lokale të aplikueshme përsa i përket asgjësimit të materialit paketues.

2. Asgjësimi i materialit paketues dhe heqja e makinave larëse të vjetra

- Makina larëse është ndërtuar nga materiale të ripërdorshme. Duhet të asgjësohet sipas rregulloreve aktuale të aplikueshme për hedhjen e mbetjeve.
- Përpar se ta dërgoni për skrap, largoni të gjitha mbetjet e ilaçit të rrobave, thyeni kapësen e derës dhe prisni kabllon e furnizimit me energji në mënyrë që makina larëse të mos jetë më e përdorshme.

-  Kjo pajisje është shënuar në përputhje me direktivën Evropiane për Mbetjet e Pajisjeve Elektrike dhe Elektronike (WEEE). Duke bërë të mundur asgjësimin e këtij produkti në mënyrë korrekte, ju do të ndihmoni në parandalimin e pasojave të mundshme negative për mjedisin dhe shëndetin e njeriut, të cilat në të kundërt mund të shkaktohen nga trajtimi i papërshtatshëm i mbetjeve të këtij produkti.

Simboli në produkt, apo në dokumentet që shoqërojnë produktin, tregon se kjo pajisje nuk mund të trajtohet si mbetje shtëpiake. Përkundazi, duhet të dërgohet në pikën e caktuar të grumbullimit që merret me riciklimin e pajisjeve elektrike dhe elektronike. Asgjësimi duhet të kryhet në përputhje me rregulloret lokale të mjedisit për asgjësimin e mbeturinave. Për informacion më të hollësishëm në lidhje me trajtimin, rikuperimin dhe riciklimin e këtij produkti, ju lutemi kontaktoni zyrën tuaj lokale të qytetit, shërbimin tuaj të asgjësimit të mbetjeve shtëpiake apo dyqanin ku keni blerë produktin.

3. Vendndodhja dhe ambient rrethues

- Makina larëse duhet të instalohet vetëm në hapësira të mbyllura. Nuk këshillohet instalimi i lavatriçes në banjë apo ambiente të tjera ku ajri ka lagështirë.
- Mos mbani pranë makinës larëse lëngje të cilat mund të ndizen kollaj.

4. Siguria

- Mos e lini në prizë pajisjen gjatë kohës që nuk është në përdorim. Asnjëherë mos e vini dhe mos e hiqni spinën e furnizimit me rrymë nga priza, nëse keni duar të lagura.
- Mbyllni rubinetin e ujit.
- Para kryerjes së çdo procesi pastrimi dhe mirëmbajtjeje, fikni makinën larëse ose shkëputeni nga rrjeti elektrik.

- Pastroni pjesën e jashtme të makinës larëse me një leckë të lagur. Shmangni përdorimin e detergjentëve gërryes.
- Mos e hapni asnjëherë derën me forcë ose mos e përdorni atë si shkallë.

PESRSHKRIMI I THARËSE RONDELE

- 1 Sipërfaqe pune
- 2 Paneli i kontrollit
- 3 Shpërndarësi i detergjentit
- 4 Derë
- 5 Plinti që mbulon aksesin e pompës
- 6 Këmbëza të adaptueshme (të rregullueshme)

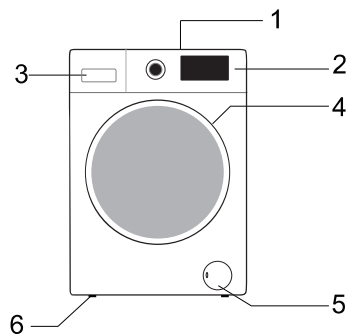

Paraqitja dhe pamja e panelit të kontrollit kushtëzohet nga modeli.

HAPJA E DERËS SË EMERGJENCËS

Nëse dera nuk hapet për shkak të shkëputjes së energjisë elektrike apo rrethanave të tjera të veçanta, për hapje emergjente mund të përdoret leva e bllokimit të derës në derën e pompës së shkarkimit.

Shënim:

1. Mos veproni kur makina larëse punon normalisht;
2. Para kryerjes së veprimeve, ju lutem sigurohuni që kazani i brendshëm të ketë ndaluar rrotullimet, të mos ketë temperaturë të lartë, dhe niveli i ujit të jetë më poshtë se pjesa hyrëse ku futen rrobat. Nëse niveli i ujit është më lart se pjesa ku futen rrobat, shkakoni ujin përmes tubit të shkarkimit (nëse është i disponueshëm) ose duke zbërthyer ngadalë filtrin.
3. Mënyra e funksionimit: Hapni kapakun e derës së pompës së shkarkimit, tërhiqni poshtë levën e bllokimit me ndihmën e një instrumenti, dhe më pas dera mund të hapet (e treguar në figurë).

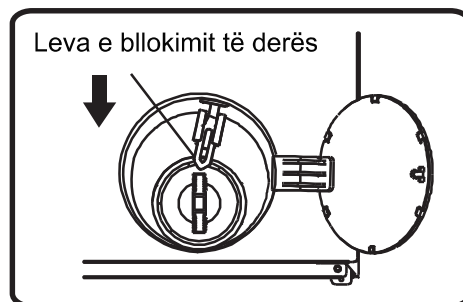

PËRPARA CIKLIT TË PARË TË LARJES

Për të larguar ujin e mbetur që është përdorur gjatë testimit nga prodhuesi, ju këshillojmë të kryeni një cikël të shkurtër larjeje pa rroba brenda.

- 1 Hapni rubinetin e ujit.
- 2 Mbyllni derën.
- 3 Hidhni një sasi të vogël ilaçi rrobash (rreth 30 ml) në sirtarin kryesor të larjes  të shpërndarësit të detergjentit.
- 4 Zgjidhni dhe nisni një program të shkurtër (shih udhëzuesin e veçantë të shpejtë të referencës).

PËRGATITJE PËR LARJE

1. Ndani rrobat sipas...
 - Simboli i etiketës së kujdesit/llojit të pëlhurës
Pambuk, fibra të përziera, rroba të lehta për t'u pastruar/sintetike, lesh, veshje që duhen larë me dorë.
 - Ngjyrë
Ndani veshjet me ngjyra nga ato të bardha. Lani më vete rrobat e reja me ngjyra.
 - Po ngarkon
Lani veshjet e masave të ndryshme në të njëjtën ngarkesë për të përmirësuar efikasitetin dhe shpërndarjen e larjes në kazan.
 - Rrobat delikate
Lani gjërat e vogla (p.sh. çorape najloni, rripa etj.) dhe veshjet me grepa (p.sh. sutjena) në një qese pëlhure ose një kuti me zinxhir. Hiqni gjithmonë unazat e perdeve ose lani perdet me unaza brenda një qeseje pambuku.
2. Zbrazni të gjitha xhepat
Monedhat, kunjat e sigurisë etj mund të dëmtojnë rrobat tuaja, si dhe kazanin dhe vaskën e makinës larëse.
3. Elementë fiksues/lidhës
Mbyllni zinxhirët dhe mbërtheni butonat apo kapëset; rripat ose shiritat e lirshëm duhet të lidhen së bashku.
Heqja e njollave
Njollat e gjakut, qumështi, vezët etj hiqen përgjithësisht nga faza e enzimave automatike të programit.

- Për të hequr njollat e verës së kuqe, kafesë, çajit, barit dhe frutave, etj, shtoni një pastrues njollash në sirtarin kryesor të larjes **III** të shpërndarësit të ilaçit të rrobave.
- Nëse lind nevoja trajtoni paraprakisht pjesët shumë të ndotura me pastrues njollash.

Ngjyrosje

- Përdorni vetëm ngjyra që janë të përshtatshme për makinë larëse.
- Ndiqni udhëzimet e Prodhuesit.
- Pjesët plastike dhe të gomës të makinës larëse mund të njollosen nga ngjyrat.

Po ngarkon rrobat

- 1 Hapni derën.
- 2 Ngarkoni veshjet njëra pas tjetrës në mënyrë të lirshme në kazan, pa e mbushur atë shumë.
Përmbajuni madhësive të ngarkesës të dhëna në udhëzuesin e shpejtë të referencës.

Shënim: Nëse makina larëse mbingarkohet me rroba, kjo do të japë rezultate jo të mira të larjes dhe rroba të rrudhura.

- 3 Mbyllni derën.

DETERGJENTË DHE ADITIVË/SHTUES

Gjithmonë përdorni ilaç rrobash me efikasitet të lartë dhe me pak shkumë për një makinë larëse që mbushet në pjesën e përparme.

Zgjedhja e detergjentit kushtëzohet nga:

- Iloji i rrobave (pambuk, e lehtë për t'u pastruar/materiale sintetikë, veshje delikate, lesh).
Shënim: Përdorni vetëm detergjentë specifike për larjen e leshit
- Ngjyrë
- Temperatura e larjes
- Grada dhe tipi i ndotjes

Vërejtje:

Mbetjet të bardha të mundshme në pëlhura të errëta shkaktohen nga përbërje që nuk mund të treten të cilat përdoren në detergjentët e rrobave pluhur pa fosfat të tipeve të fundit. Nëse përballeni me një rast të tillë, shkundni ose fërkoni pëlhurën ose përdorni detergjentë të lëngshëm. Përdorni vetëm detergjentë dhe shtues të prodhuar në mënyrë specifike për makina larëse shtëpiake. Kur përdoren agjentë për dekalifikimin e ujit, ngjyruet ose zbardhues për procesin e paralarjes, sigurohuni që ata të jenë të përshtatshëm për t'u përdorur në makinën larëse shtëpiake. Dekalcifikuesit e ujit mund të përmbajnë produkte që mund të dëmtojnë makinën tuaj larëse. Mos përdorni tretës (p.sh. terpinë, benzinë). Mos lani veshje që janë trajtuar me tretës ose lëngje të ndezshme.

Dozimi

Ndiqni rekomandimet e dhëna për dozimin në paketimin e detergjentit.

Ato kushtëzohen nga:

- Grada dhe tipi i ndotjes
- Madhësia e larjes
ndiqni udhëzimet e prodhuesit të detergjentit për një ngarkesë të plotë;
gjysma e ngarkesës: 3/4 e sasisë së përdorur për një ngarkesë të plotë;
ngarkesa minimale (rreth 1kg): 1/2 e sasisë së përdorur për ngarkesën e plotë;
- Fortësia e ujit në zonën tuaj (kërkoni informacion nga kompania lokale që merret me furnizimin tuaj me ujë).
Uji i butë kërkon më pak detergjent se uji i fortë

Shënime:

Një sasi shumë e madhe detergjenti mund të shkaktojë formimin e tepërt të shkumës, që ul efikasitetin e larjes. Nëse makina larëse zbulon një sasi të madhe shkume, kjo mund të pengojë procesin e centrifugës/rrotullimit.

Një sasi e pamjaftueshme detergjenti mund të rezultojë në rroba ngjyrë gri me kalimin e kohës dhe njëkohësisht kalçifikon sistemin e ngrohjes, kazanin dhe zorrën.

Ku duhet vendosur detergjenti i rrobave dhe shtuesit

Sirtari i detergjentit ka tre dhomëza (fig. "A ose B ")

Dhoma e paralarjes

- Ilaç rrobash/detergjent për paralarjen/
njomjen me ujë

Dhoma e larjes kryesore

- Ilaç rrobash/detergjent për larjen kryesore
- Heqës njollash
- Zbutës uji (klasa e fortësisë së ujit 4)

Sirtari i zbutësit

- Zbutës i pëlhurave

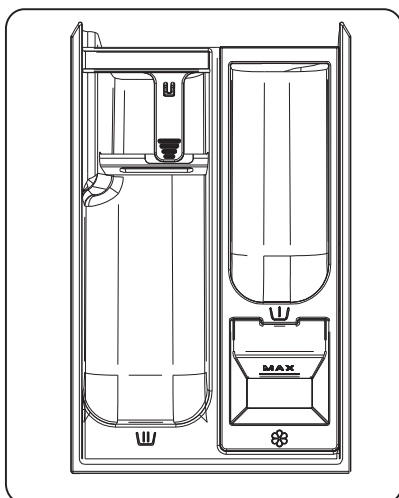

A

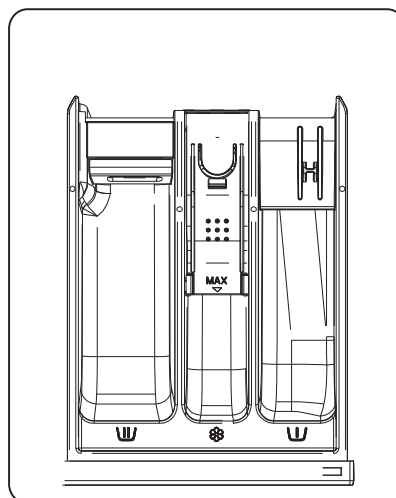

B

Shënime:

- Ruani ilačin e rrobave dhe shtuesit në një vend të sigurt dhe të thatë, larg fëmijëve.
- Detergjentët e lëngshëm mund të përdoren për programet me paralarje. Megjithatë, në këtë rast për larjen kryesore duhet të përdoret një detergjent pluhur.
- Mos përdorni detergjentë të lëngshëm kur aktivizoni funksionin "Fillo Vonesën" (nëse është opsion i disponueshëm në makinën tuaj larëse).
- Për të parandaluar problemet e shpërndarjes gjatë kohës që përdorni pluhur dhe detergjentë të lëngshëm shumë të përqendruar, këshillohet përdorimi i topit ose çantës speciale të detergjentit që vjen e furnizuar me detergjentin dhe pozicionojeni atë direkt brenda kazanit.
- Nëse përdorni agjentë dekalçifikues, zbardhues ose ngjyruës, sigurohuni që ato të jenë të përshtatshëm për makinën larëse. Dekalçifikuesit mund të kenë përbërës që mund të dëmtojnë pjesë të makinës tuaj larëse.
- Mos përdorni tretës në lavatriçe (p.sh. terpentinë, benzinë).

KUJDESI DHE MIRËMBAJTJA

Pjesa e jashtme e pajisjes dhe paneli i kontrollit

- Mund të lahet me një leckë të butë dhe të lagur.
- Mund të përdoret edhe pak detergjent neutral (jo gërryes).
- Thajeni me një leckë të butë.

Izoluesi i derës

- Nëse është e nevojshme bëni pastrim me një leckë të lagur.
- Kontrolloni në mënyrë periodike gjendjen e izoluesit së derës.

Shpërndarësi i detergjentit të rrobave

- 1 Shtypni levën hapëse në sirtarin kryesor të larjes me drejtim nga poshtë dhe lëvizni sirtarin (fig. "C ose E").
- 2 Hiqni sifonin në ndarjen e zbutësit të rrobave. (fig. "D ose F").
- 3 Lani të gjitha pjesët me ujë të rrjedhshëm.
- 4 Rimontoni sifonin në sirtarin e detergjentit dhe poziciononi përsëri sirtarin brenda kutisë pvrkatëse.

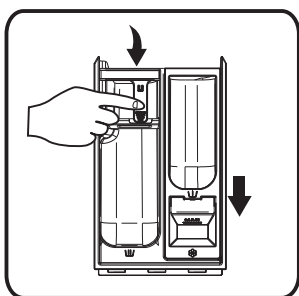

C

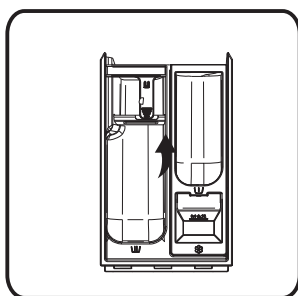

D

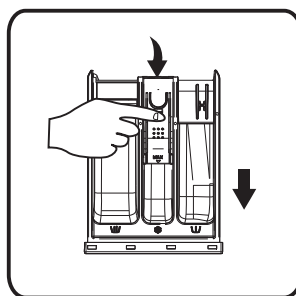

E

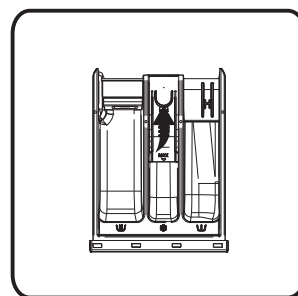

F

Filtri

Këshillohet që filtri të kontrollohet dhe të pastrohet rregullisht, të paktën dy ose tre herë në vit.

Në mënyrë specifike:

- Në rastet kur pajisja nuk shkarkon siç duhet ose nëse nuk arrin të kryejë cikle rrotullimi.
- Nëse pompa bllokohet nga një trup i huaj (p.sh. butona, monedha oapo kunja sigurie).

E RËNDËSISHME: Sigurohuni që uji të jetë ftohur përpara shkarkimit të makinës larëse.

- 1 Fikni makinën larëse dhe hiqeni nga priza.
- 2 Futni mjetin që shërben për heqje si p.sh një kaçavidë me tehe të sheshta në hapjen e vogël të deflektorit të poshtëm, shtypni deflektorin e poshtëm me drejtim nga poshtë me shumë forcë dhe hapeni atë.

- 3 Poziciononi një enë të sheshtë poshtë derës së filtrit dhe më pas shkarkojeni duke përdorur tubin shkarkues të emergjencës (referoju pjesës [shkarkimi i ujit të mbetur] për mënyra specifike të funksionimit). Më pas, lironi filtrin në drejtim të kundërt të akrepave të orës, zhvidhoseni plotësisht dhe hiqeni filtrin.
- 4 Pastroni filtrin dhe dhomën e filtrit.
- 5 Kontrolloni që rotor i pompës të lëvizë lirshëm/pa probleme.
- 6 Vendosni përsëri filtrin dhe vidhoseni në drejtim të akrepave të orës deri në fund.
- 7 Rinstaloni plintin.

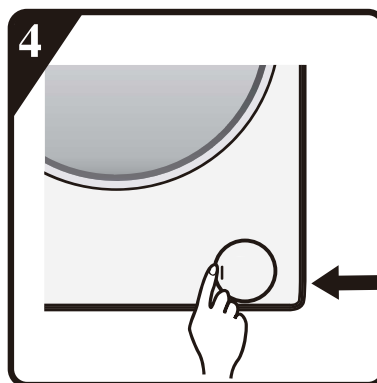
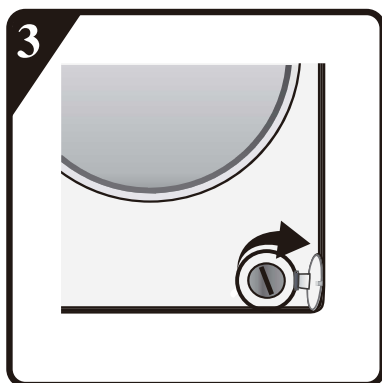
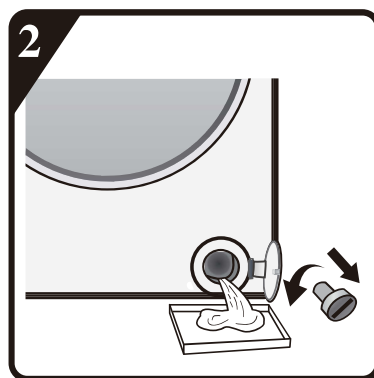
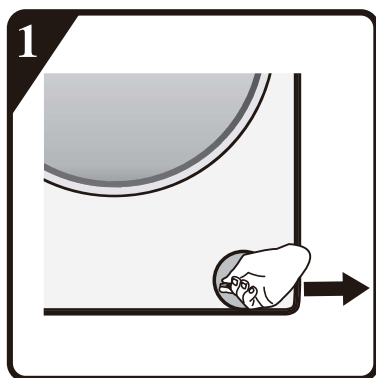

Zorra e furnizimit me ujë

Kontrolloni rregullisht zorrën e furnizimit për dëmtime dhe çarje të mundshme dhe zëvendësojeni atë nëse lind nevoja duke përdorur një zorrë të re të të njëjtit lloj (e disponueshme nga Shërbimi i Pas-Shitjes ose tregtari i specializuar).

Filtër rrjetë për lidhjen e furnizimit me ujë

Kontrolloni dhe kryeni rregullisht pastrimin.

Për makinat larëse me zorrë e hyrjes siç tregohet në figurën "D"

- 1 Mbyllni rubinetin e ujit dhe lirojeni zorrën e hyrjes në rubinet.
- 2 Kryeni pastrimin e filtrit të brendshëm të rrjetës dhe vidhosni zorrën e hyrjes së ujit përsëri në rubinet.
- 3 Tani zhvidhosni zorrën e hyrjes në pjesën e pasme të makinës larëse.
- 4 Nxirrni filtrin e rrjetës nga lidhja e makinës larëse duke përdorur pinca universale dhe kryeni pastrimin.
- 5 Montoni edhe një herë filtrin e rrjetës dhe vidhosni përsëri zorrën e hyrjes.
- 6 Hapni rubinetin dhe sigurohuni që në lidhjet e bëra të mos futet asnjë pikë ujë.



D

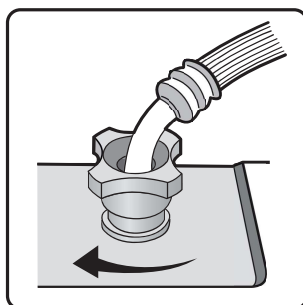
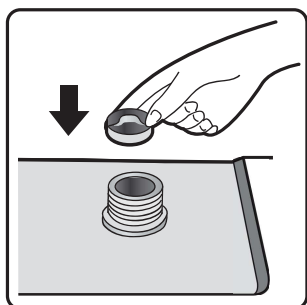
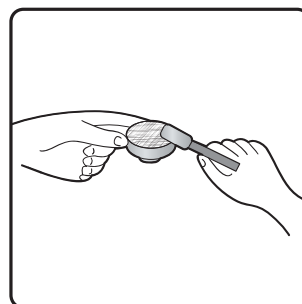
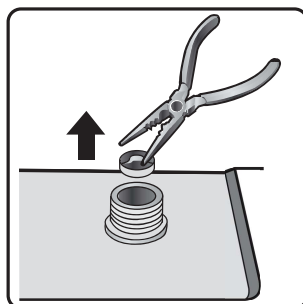
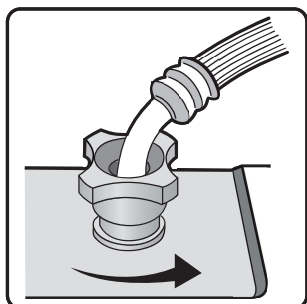

UDHËZUES PËR ZGJIDHJEN E PROBLEMEVE

Makina juaj larëse është e pajisur me funksione të ndryshme automatike të sigurisë, në varësi të modelit. Kjo bën të mundur zbulimin e menjëhershëm të defekteve dhe sistemi i sigurisë mund të reagojë më pas në mënyrën e duhur. Këto defekte janë shpesh aq të vogla saqë mund të zgjidhen brenda pak minutash.

Makina larëse nuk fillon punën, nuk është ndezur asnjë llambë treguese.

Verifikoni nëse:

- Është futur në prizë spina e furnizimit me energji
- Priza e murit funksionon në mënyrë korrekte (përdorni një llambë tavoline ose pajisje të ngjashme për ta verifikuar).

Makina larëse nuk fillon punën ... dhe llamba treguese "Fillo/Pauzë" po pulson.

Verifikoni nëse:

- Dera është mbyllur në mënyrë e duhur (siguria e fëmijëve);
- Është shtypur butoni "**Fillo/Pauzë**";
- Ndizet treguesi "Rubineti i ujit i mbyllur". Hapni rubinetin e ujit dhe shtypni butonin "**Fillo/Pauzë**".

Makina larëse ndalon së funksionuari gjatë programit (ndryshon në varësi të modelit)

Verifikoni nëse:

- Dera është hapur dhe llamba treguese "**Fillo/Pauzë**" po pulson. Mbyllni derën dhe shtypni përsëri butonin "**Fillo/Pauzë**".
- Verifikoni nëse ka shumë shkumë brenda, makina larëse aktivizon programin rutinë të heqjes së shkumës. Makina larëse do të funksionojë përsëri automatikisht pas njëfarë periudhe.
- Është aktivizuar sistemi i sigurisë i makinës larëse (referojuni "Tabelës së përshkrimit të defektit").

Mbetjet nga ilaçi i robave dhe shtuesit e lëna në sirtarin e detergjentit pas përfundimit të larjes.

Verifikoni nëse:

- Kapaku me rrjetë i dhomës së zbutësit dhe ndarësi i dhomës kryesore të larjes janë instaluar siç duhet në shpërndarësin e detergjentit dhe të gjitha pjesët janë të pastra (referojuni pjesës "Kujdesi dhe mirëmbajtja");

- Po hyn ujë i mjaftueshëm. Filtrat në formë rrjete të furnizimit me ujë mund të bllokohen (referojuni pjesës "Kujdesi dhe Mirëmbajtja");
- Pozicioni i ndarësit në dhomën kryesore të larjes është përshtatur për përdorimin e pluhurit ose detergjentit të lëngshëm (referojuni pjesës "Detergjenti dhe shtuesit").

Makina larëse vibron gjatë ciklit të centrifugës.

Verifikoni nëse:

- Makina larëse është niveluar dhe është fiksuar mirë në të katër këmbët e saj;
- Bulonat e transportit u hoqën. Para përdorimit të makinës, është shumë e rëndësishme heqja e bulonave të transportit.

Rezultatet përfundimtare të centrifugës janë jo të mira.

Makina larëse është e pajisur me sistem zbulimi dhe korigjimi të mosbalancimit. Nëse ngarkohen rroba personale me peshë të madhe (të rënda) (p.sh. penjuar banjoje), ky sistem mund të ulë automatikisht shpejtësinë e centrifugës ose edhe të ndërpresë plotësisht centrifugën nëse zbulon se ka një mosbalancim shumë të madh edhe pas fillimit të rrotullimeve të para të procesit, për të mbrojtur në këtë mënyrë makinën larëse.

- Nëse në përfundim të ciklit rrobat/veshjet janë ende shumë të lagura, hiqni disa prej veshjeve dhe përsëritni centrifugën.
- Formimi i shkumës së tepërt mund të pengojë centrifugën. Përdorni sasinë e duhur të detergjentit.
- Verifikoni që përzgjedhësi i shpejtësisë së centrifugimit të mos jetë vendosur në "0".

Nëse makina juaj larëse disponon opionin e shfaqjes së kohës: koha e programit të shfaqur fillimisht zgjatet/shkurtohet me një periudhë të caktuar kohe:

Ky është një kapacitet normal i makinës larëse për t'u përshtatur me faktorët që mund të kenë efekt në kohën e programit të larjes, p.sh.:

- Formimi i shkumës së tepërt;
- Mosbalancimi i ngarkesës për shkak të rrobave me peshë të madhe;
- Koha e zgjatur e ngrohjes për shkak të uljes së temperaturës së ujit në hyrje;

Për shkak të ndikimeve të përmendura më sipër, koha e mbetur për përfundimin e programit llogaritet edhe një herë dhe azhurnohet nëse lind nevoja. Përveç kësaj, gjatë fazës së mbushjes, makina larëse përcakton ngarkesën dhe nëse është e nevojshme rregullon kohën fillestare të programit të shfaqur në përputhje me rrethanat. Gjatë periudhave të azhurnimit si më sipër në ekranin që tregon orën do të shfaqet një animacion i caktuar.

Mofunksionim/gabim i mbushjes me ujë të nxehtë/të ftohtë - Për Modelet me Dy Hyrje

Nëse dëshironi të lidhni furnizimin me ujë të nxehtë dhe të ftohtë (Fig. 1):

1. Vendosni zorrën e hyrjes të shënuar me të kuqe në rubinetin e ujit të nxehtë dhe në valvulën e hyrjes me filtrin e kuq në anën e pasme të makinës larëse.
2. Vendosni zorrën tjetër të hyrjes në rubinetin e ujit të ftohtë dhe në valvulën e hyrjes me filtrin blu në anën e pasme të makinës larëse.

Sigurohuni që:

- a) Lidhjet të jenë fiksuar deri në fund
- b) Të mos ndërroni pozicionin e tyre (për shembull: mbushja me ujë të ftohtë në valvulën e hyrjes të ujit të nxehtë dhe anasjelltas).

Nëse dëshironi të lidhni vetëm mbushjen me ujë të ftohtë, ndiqni udhëzimet e mëposhtme (Fig. 2):

1. Do të keni nevojë një konektor në formë Y-je. Kjo mund të blihet nga furnizuesi lokal i pajisjeve elektrike ose hidraulike.
2. Vendosni konektorin në formë Y-je në rubinetin e mbushjes me ujë të ftohtë.
3. Lidhni dy valvulat e hyrjes të pozicionura në pjesën e pasme të makinës me konektorin në formë Y-je duke përdorur zorrat e furnizuara.

Për Modele me Hyrje Unike

Vendosni zorrën e hyrjes në rubinetin e ujit të ftohtë dhe në valvulën e hyrjes që ndodhet në pjesën e pasme të makinës larëse sipas ilustrimit në (Fig. 3).

Sigurohuni që:

Të gjitha lidhjet të jenë fiksuar siç duhet.

Mos lejoni që fëmijët të përdorin, të zvarriten, të rrinë afër ose brenda makinës tuaj larëse.

Kini parasysh se gjatë cikleve të larjes, temperatura e sipërfaqes së derës mund të pësojë rritje.

Është e rëndësishme që fëmijët të mbahen nën vëzhgim të vazhdueshëm kur makina larëse përdoret pranë fëmijëve.

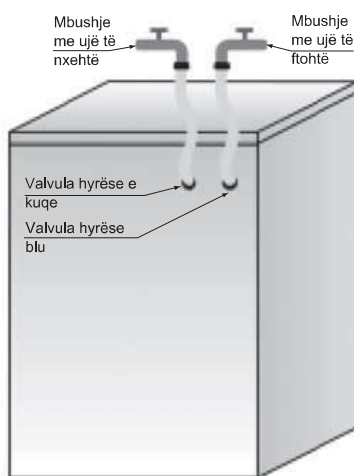

Fig.1

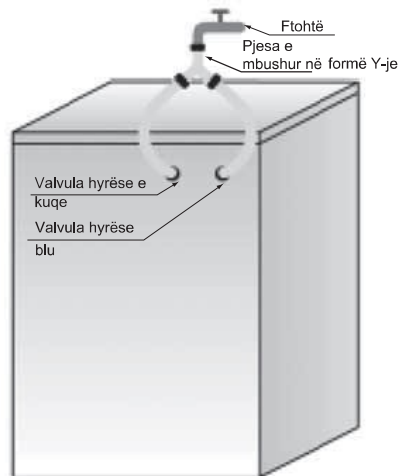

Fig.2

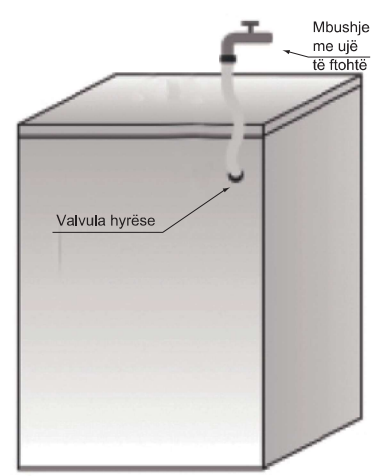

Fig.3

Lista e Kodeve të Defekteve	
Shfaqur në Dritaren e Ekranit	Përshkrimi i defektit
"F01"	Defekt i prurjes së ujit
"F03"	Defekt shkarkimi
"F13"	Defekt/mosfunksionim i bllokimit të derës
"F14"	Defekt/mosfunksionim i zhbllokimit të derës
"F24"	Mbingarkesë ose shumë shkumë.
Tjetër kod defekti, "F04-F98"	Defekt/mosfunksionim i modulit elektronik.
"Shkëput"	Alarm mosbalancimi

a. "F01" u shfaq në ekran

Makina larëse nuk furnizohet me ujë ose nuk ka ujë mjaftueshëm. Verifikoni nëse:

- Rubineti është i hapur deri në fund dhe nëse ka presion të mjaftueshëm uji.
- Tubi i hyrjes së ujit është ngatërruar duke formuar nyje ose jo.
- Është bllokuar apo jo rrjeti i filtrimit të tubit të hyrjes së ujit (referojuni mirëmbajtjes dhe riparimit).
- Ka ngrirë apo jo tubacioni i ujit.

Shtypni butonin "Fillo/Pauzë" pasi rregullimit të defektit.

Nëse defekti përsëritet, ju lutem kontaktoni me shërbimin e pas shitjes (referojuni shërbimit të pas shitjes).

b. "F03" u shfaq në ekran

Nuk është zbratur makina larëse. Makina larëse ndalon puën e programit. Fikni makinën larëse dhe shkëputni furnizimin me energji elektrike. Verifikoni nëse:

- Shihni nëse ka formuar nyjëzim ose jo tubi i shkarkimit.
- Verifikoni nëse është bllokuar ose jo filtri në pompën e shkarkimit (referojuni pastrimit të filtrit në pompën e shkarkimit)

E RËNDËSISHME: Sigurohuni që uji të jetë ftohur përpara shkarkimit të makinës larëse.

- Ka ngrirë zorra e shkarkimit.

Lidhni përsëri makinën larëse me furnizimin me energji.

Zgjidhni dhe filloni programin "Rrotullim" ose shtypni butonin "Fillo/Pauzë" për të paktën 3 sekonda dhe filloni nga e para programin e dëshiruar.

Nëse ka përsëri defekt, ju lutem kontaktoni Shërbimin e Pas-Shitjes (referoju pjesës "Shërbimi i Pas-Shitjes").

C. Kodi i defektit

Makina larëse ndalon se funksionuari gjatë kohës së ekzekutimit të programit të larjes. Dritarja e ekranit tregon kodin e defektit "F13", "F14", "F24", ose kodet e defektit nga "F04" në "F98" ose "Unb".

Nëse shfaqet kodi i defektit "F13"

Ka bllokim anormal të derës. Filloni programin për 20 sekonda dhe zhblokonti derën e makinës larëse (PTC) për të verifikuar nëse dera është e mbyllur siç duhet.

Hapeni ose mbylleni përsëri.

Pas rregullimit të defektit, shtypni tastin "Fillo/Pauzë". Nëse defekti përsëritet, shkëputni furnizimin me energji elektrike dhe kontaktoni me shërbimin e pas-shitjes.

Nëse shfaqet kodi i defektit "F14"

Defekt në hapjen e derës.

Veprimi: Shtypni butonin "Fillo/Pauzë". Makina larëse do të përpiqet të hapë derën.

Alarmi do të vazhdojë të bjerë derisa të zhblokohet dera. Ose, kthejeni dorezën në Off për 3 sekonda për të fikur makinën larëse. Zgjidhni programin e dëshiruar për të vënë në funksionim makinën larëse. Alarmi nuk do të dëgjohet më.

Nëse shfaqet kodi i defektit "F24"

Niveli i ujit ka kapur nivelin e tejmbushjes.

Hiqeni duke shtypur tastin "Fillo/Pauzë".

Zgjidhni dhe aktivizoni programin e kërkuar. Nëse defekti përsëritet, shkëputni furnizimin me energji elektrike dhe kontaktoni me shërbimin e pas-shitjes.

Nëse ka problem tjetër shfaqet kodi i defektit "F04" në "F98"

Moduli elektronik nuk funksionon.

Kthejeni dorezën në Off për 3 sekonda për të fikur makinën larëse.

Pas rregullimit të defektit, shtypni tastin "Fillo/Pauzë". Nëse defekti përsëritet, shkëputni furnizimin me energji elektrike dhe kontaktoni me shërbimin e pas-shitjes.

Nëse shfaqet kodi i defektit "Unb"

Alarmi i mosbalancimit gjen zgjidhje me mënyrat e mëposhtme

1. Përzierja e rrobave

Kthejeni çelësin në "off " për 3 sekonda në mënyrë që të bëhet mbyllja e sistemit, hapni derën, shkundni rrobat dhe rikthejini edhe një herë në lavatriçe, më pas zgjidhni programin e vetëm të heqjes së ujit për të kryer edhe një herë procedurën e tharjes.

2. Rroba me peshë shumë të lehtë

Kthejeni çelësin në "off " për 3 sekonda në mënyrë që të bëhet mbyllja e sistemit, hapni derën vendosni një ose dy peshqirë dhe më pas zgjidhni programin e vetëm të heqjes së ujit për të kryer edhe një herë procedurën e tharjes.

Para se të kontaktoni me Shërbimin e pas shitjes:

- 1 Mundohuni të gjeni vetë një zgjidhje për problemin (referojui pjesës "Udhëzuesi për zgjidhjen e problemeve").
- 2 Rifilloni programin për të kontrolluar nëse problemi është zgjidhur vetë.
- 3 Nëse makina larëse vazhdon të mos funksionojë siç duhet, merrni në telefon Shërbimin e Pas-Shitjes.

TRANSPORTI/DORËZIMI

Mos e ngrini kurrë makinë larëse nga plani i punës gjatë transportimit.

- 1 Hiqni prizën e furnizimit me rrymë.
- 2 Mbyllni rubinetin e furnizimit me ujë.
- 3 Shkëputni tubat e hyrjes dhe shkarkimit.
- 4 Largoni të gjithë ujin që ndodhet në zorrë dhe nga pajisja (referojuni pjesës "Heqja e Filtrit", "Shkarkimi i Ujit të Mbetur"
- 5 Montoni bulonat e transportit (e detyrueshme)
- 6 Makina larëse peshon më shumë se 55kg, duhen dy persona për ta zhvendosur atë.

LIDHJET ELEKTRIKE

Përdorni vetëm një prizë të tokëzuar.

- Mos përdorni zgjatues ose prizë të shumëfishtë.
- Furnizimi me energji elektrike duhet të përshtatet me Vlerësimin Aktual 10 A të makinës larëse.
- Lidhjet elektrike duhet të realizohen duke u mbështetur në rregulloret lokale.
- Kabloja e furnizimit me energjisë elektrike duhet të zëvendësohet vetëm nga një elektrikist i licencuar.

LIDHJET ELEKTRIKE



UDHËZUES INSTALIMI



ZHURMA, DRIDHJET E TEPËRTA DHE HUMBJET/RRJEDHJET E UJIT MUND TË SHKAKTOHEN NGA INSTALIMI I PASAKTË.

MOS E ZHVENDOSNI ASNJËHERË MAKINËN LARËSE DUKE E NGRITUR NGA TRYEZA E PUNËS.

- Lexoni këtë "UDHËZUES INSTALIMI" përpara përdorimit.
- Ruajeni këtë "UDHËZUES INSTALIMI" për referencë në të ardhmen.
- Lexoni rekomandimet e përgjithshme për asgjësimin e paketimit në seksionin UDHËZIM PËR PERDORIM.

PJESËT E FURNIZUARA

- Paketim me objekte të vogla



Udhëzimi për përdorim, udhëzuesi i instalimit, karta e garancisë (në varësi të modelit)

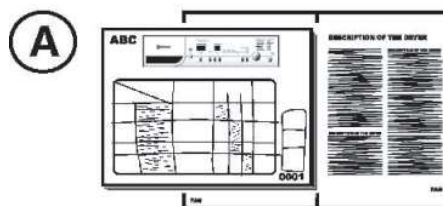

4 kapakë plastikë

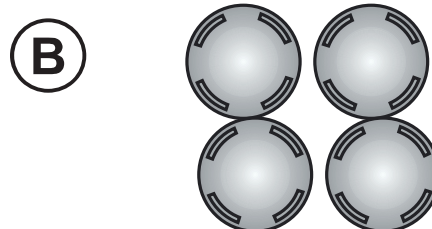

Çelës anglez

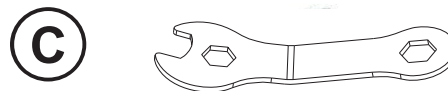

- Zorrë e hyrjes (e future brenda makinës larëse ose e instaluar tashmë)

Zorrë e hyrjes së ujit të ftohtë

Zorrë e hyrjes së ujit të nxehtë (nëse është e disponueshme, sipas modelit)



- Pajisje në formë "U"-je (e futur brenda makinës ose e instaluar tashmë)

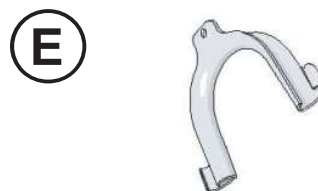

- Kapaku i poshtëm (sipas modelit)



PËPRARA PËRDORIMIT TË MAKINËS LARËSE, JU LUTEM HIQNI BULONAT E TRANSPORTIT!

E rëndësishme: Bulonat e transportit që nuk hiqen mund të shkaktojnë dëme në pajisje.

- 1 Zhvidhosni të gjitha bulonat e transportit për rreth 30mm me çelës anglez duke ndjekur drejtimin e shigjetës së treguar (mos i zhvidhosni deri në fund).

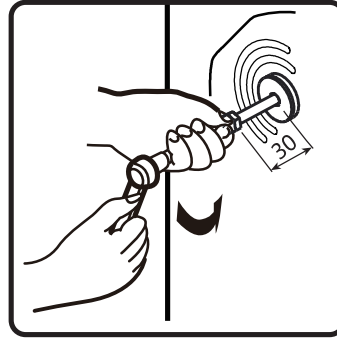
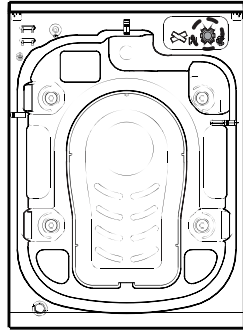

- 2 Shtyni të katër bulonat e transportit përbrenda në një drejtim horizontal dhe më pas lirojini bulonat e transportit.

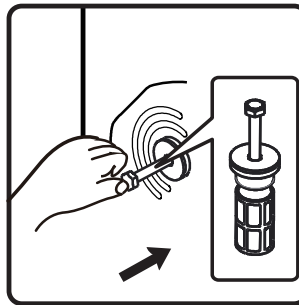

- 3 Hiqini bulonat e transporti së bashku me pjesën e gomës dhe atë plastike.

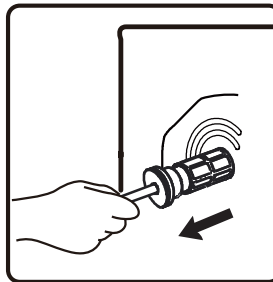

- 4 Për të garantuar siguri dhe për të ulur nivelin e zhurmës, është e nevojshme të instalohet kapaku i bulonit të transportit që vjen i furnizuar me makinën larëse (shih aneksin shoqërues të njësisë). Përkuluni dhe vendosni bulonin e transportit në vrimën përkatëse dhe më pas shtypeni atë duke ndjekur drejtimin e treguar derisa të bëjë një zhurmë që tregon se është pozicionuar në vend.

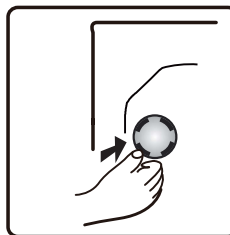

E rëndësishme: Ruajini bulonat e transportit dhe çelësin anglez për transportimin e ardhshëm të pajisjes dhe në këtë rast montoni edhe një herë bulonat e transportit në sens të kundërt.

RREGULLIMI I KËMBËVE TË PAJISJES

Makina larëse duhet të instalohet në një sipërfaqe dysHEMEJE të qëndrueshme dhe të njëtrajtshme (nëse është e nevojshme, përdorni një instrument nivelimi). Nëse makina larëse pritët të instalohet në një dysHEME druri, shpërndani peshën duke e pozicionuar atë në një fletë kompensatë me përmasa 60x60cm dhe me trashësi të paktën 3cm dhe fiksojeni atë në dysHEME. Nëse dysHEMEJA nuk është e niveluar, rregulloni 4 këmbët niveluese sipas nevojës; mos vendosni copa druri etj poshtë këmbëve.

- ⑤ Lironi kundërvindhën në drejtim të akrepave të orës (shih shigjetën) duke përdorur çelësin anglez.



- ⑥ Ngrini pak makinën larëse dhe rregulloni lartësinë e këmbës duke e rrotulluar atë.

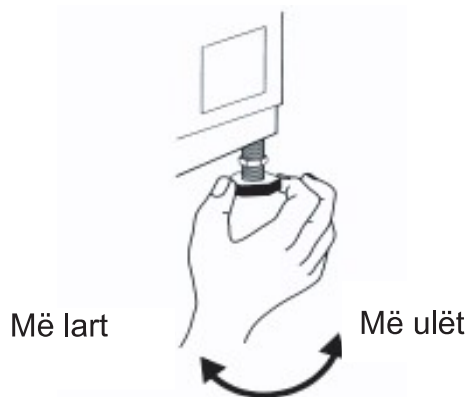

- ⑦ **E rëndësishme:** shtrëngoni kundërvindhën duke e kthyer atë në drejtim të kundërt të akrepave të orës në drejtim të veshjes së pajisjes.

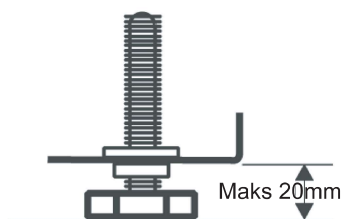
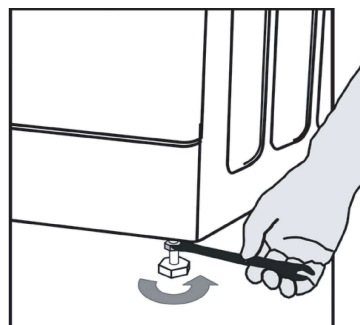

INSTALONI KAPAKUN E POSHTËM

Për të bërë të mundur një funksionim sa më të qetë, pajisja vjen e furnizuar me një kapak të poshtëm (aplikohet vetëm për një pjesë të makinave larëse). Pas instalimit të kapakut në pjesën e poshtme të makinës larëse, niveli i zhurmës do të ulet ndjeshëm. Ju lutem kërkonti këshilla nga specialistët para se të kryeni instalimin e kapakut, gjithsesi, makina larëse mund të përdoret edhe pa kapakun e poshtëm.

8 Udhëzime Instalimi të Plakës së Poshtme për Reduktimin e Zhurmës

A: Ngjitni lëshin akustik në pjesën anësore të pllakës së kapakut të poshtëm me fjalën "PUMP". Përkulni makinën larëse me 30°-40°, gjatë kohës që instaloni kapakun e poshtëm, mbështillni pjesën anësore me izolim austik me drejtim nga lart dhe ngjitni fjalën 'PUMP' në cep të kapakut në pozicionin ku ndodhet pompa në makinën larëse.

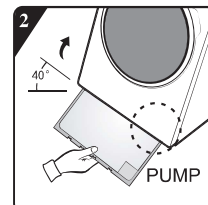
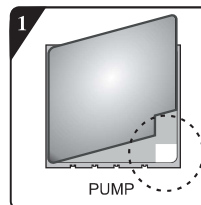

B: 1 Përpara instalimit të pllakës së poshtme që bën të mundur reduktimin e zhurmës, përshtatni dhe ngjisni lëshin që përthith zhurmën akustike përgjatë këndit të drejtë në pllakën e poshtme (kjo procedurë është e panevojshme për disa nga modelet që vijnë pa lësh për përthithjen e zhurmës akustike).

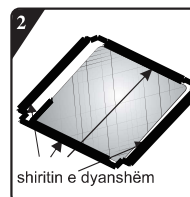
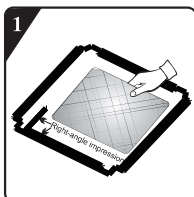

Hiqni letrën sipërfaqësore në shiritin e dyanshëm bioadeziv në të katër anët e pllakës së poshtme.

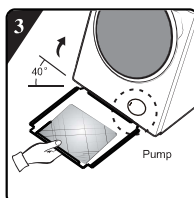

Anoni makinën larëse në një kënd prej 40° dhe lëreni pjesën anësore me prerje me kënd të drejtë me drejtim nga pjesa e përparme e makinës larëse, siç tregohet në figurë. Futni tërësisht në vendin e tyre pjesën anësore me prerjen me kënd të zhdrejtë ndërmjet dy vidave të këmbës në pjesën e prapme të makinës larëse. Më pas, instaloni pllakën e poshtme dhe sigurohuni që të jetë në kontakt të ngushtë me pjesën e poshtme të makinës larëse.

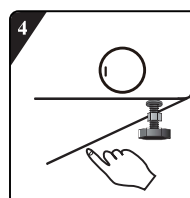

Shtypni me dorë shiritin bioadez të dyanshëm në të katër anët për të fiksuar mirë pllakën e zvogëlimit të zhurmës në strukturën e makinës larëse.

LIDHNI ZORRËN HYRËSE TË FURNIZIMIT ME UJË

9 Nëse zorra e hyrjes së ujit nuk është instaluar paraprakisht, ajo duhet të vidhoset në pajisje. Zorra e shënuar me blu përdoret vetëm për ujë të ftohtë. Në varësi të modelit, duhet të lidhet edhe zorra e kalimit të ujit të nxehtë që shënohet me ngjyrë të kuqe, për modelet që kanë hyrje të dyfishtë.

Nxehtë (Sipas modeleve)

Ftohtë

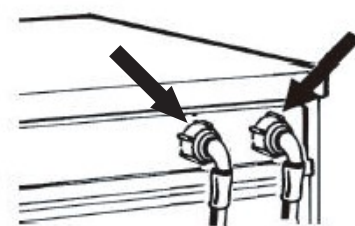

10 Vidhosni me dorë zorrën e hyrjes në rubinetin e ujit, duke shtrënguar fort vidhën.

Kujdes:

- Në zorrë nuk duhet të ketë asnjë përdredhje!
- Makina larëse **nuk duhet** të lidhet me rubinetin përzierës e një ngrohësi uji pa presion.
- Kontrolloni lidhjet nëse ka dalje të mundshme uji duke e hapur deri në fund rubinetin.
- Nëse zorra është shumë e shkurtër, zëvendësojeni atë me një tjetër model me gjatësi të përshtatshme e cila është rezistente ndaj presionit (1000 kPa min)
- Kontrolloni rregullisht zorrën e hyrjes për dëmtime dhe çarje të mundshme dhe zëvendësojeni atë nëse lind nevoja.
- Makina larëse mund të lidhet pa nevojën e një valvule te moskthimit (valvul kontrolli me një drejtim).

LIDHNI ZORRËN E SHKARKIMIT

11

Në rast se zorra e shkarkimit është instaluar siç tregohet më poshtë:

Shkëputeni vetëm nga kapësja e djathtë (shih shigjetën)

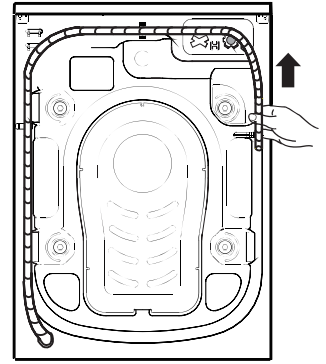

12

Lidhni zorrën e shkarkimit me Shkarkuesin apo fiksojeni atë në cep të një lavamani me anë të kapëses të formë "U-je".

Montoni E kapësen në formë "U", nëse nuk është instaluar prapakisht, në pjesën fundore të zorrës së shkarkimit.

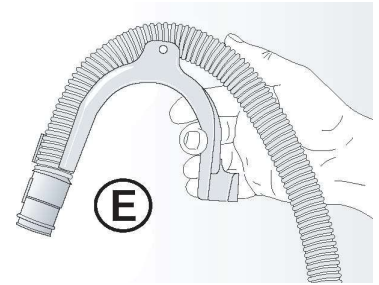

Shënime:

- Kontrolloni që në zorrën e shkarkimit të mos ketë përdredhje.
- Montojeni zorrën në mënyrë që të mos bjerë poshtë. Pas përfundimit të fazës së larjes, makina larëse do të shkarkojë ujin e nxehtë.
- Lavamanet e përmasave të vogla nuk janë të përshtatshme.
- Për të realizuar një zgjatim përdorni një zorrë që i përket të njëjtit tip dhe fiksoni lidhjet me kapëse.
- Gjatësia maks.e përgjithshme e zorrës së shkarkimit: 2,50 m.

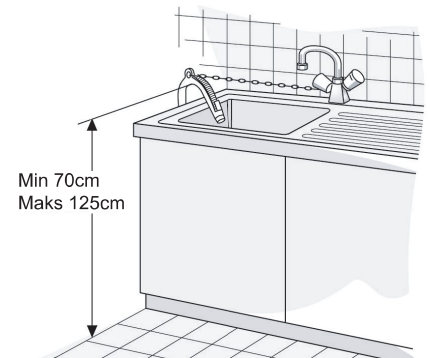

Manual i Shpejtë i Përdoruesit

Kjo tharëse rrodele vjen me funksione automatike të sigurisë të cilat janë gjendje të zbulojnë dhe diagnostikojnë problemet sapo ato shfaqen duke vepruar në përputhje me situatën e krijuar.

F. Butoni "opsionet"

G. Butoni "centrifugë"

H. Butoni "temp"

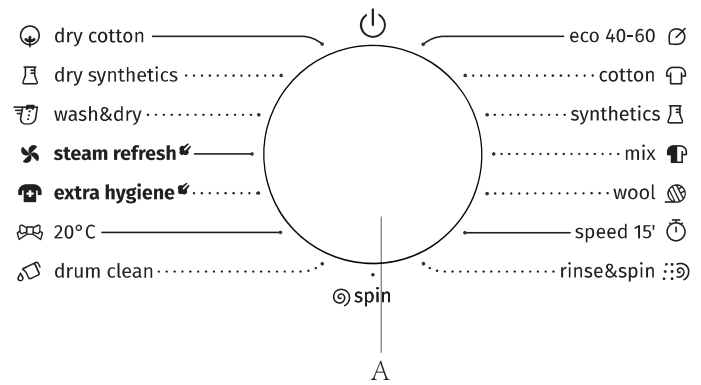

Programi	Etiketa e kujdesit	Materiali/Niveli i Ndotjes	Funksione	Ngarkesa maks. e Larjes kg			Shpejtësia maks. e rrotullimit rrotullime për minute
			W → Larje D → Tharje WD → Larje dhe tharje S → Rrotullim SD → Rrotullim dhe Tharje				
rroba të bardha pambuku --, 20°C, 30°C, 40°C, 60°C, 90°C		Pambuk, ose material lino shumë i ndotur dhe mesatarisht i ndotur. Për rroba shumë të ndotura, zgjidhni funksionin "Paralarje".	W	8	9	10	1400
			WD	5	6	6	1400
Sintetikë --, 20°C, 30°C, 40°C, 60°C		Sintetikë mesatarisht të ndotur, pëlhura pambuku të përziera.	W	8	9	10	1400
			WD	5	6	6	1400
lesh --, 20°C, 30°C, 40°C		Lesh që lahet në makinë larëse. (Referojuni etiketës së larjes të ngjitur në veshje).	W	2	2	2	600
larje e shpejtë 15' --, 20°C, 30°C, 40°C		Pambuk, pëlhura të përziera. Rroba të veshura për pak kohë ose të sapo blera.	W	1	1	1	800
të përziera --, 20°C, 30°C, 40°C		Ngarkesa të përziera prej pambuku dhe pëlhurash sintetike mesatarisht të ndotura.	W	5	5	5	1400
			WD	5	5	5	1400
ekologjike 40-60		Rrobat e pambukut të ndotura normalisht.	W	8	9	10	1400
			WD	5	6	6	1400
shpëlarje & centrifugim	—	Ky program është i paracaktuar në dy shpëlarje dhe centrifugën.	W	8	9	10	1400
			WD	5	6	6	1400
rrotullim	—	Zgjidhni manualisht kohëzgjatjen dhe shpejtësinë e rrotullimit.	S	8	9	10	1400
			SD	5	6	6	1400
tharje e materialeve prej pambuku	—	Rrobat e lagura prej pambuku dhe prej linoje mund të thahen pasi të kalojnë në centrifugë.	D	5	6	6	/
tharje e materialeve sintetike	—	Rrobat e lagura me fibra kimike mund të thahen pasi kalojnë në centrifugë.	D	5	5	5	/
rifresko me avull	—	Është e përshtatshme për largimin e aromave të veçanta nga rrobat (siç mund të jetë era e tymit/tenxhereve të nxehta/barbekujës, etj).	D	2	2	2	/
Larje dhe tharje	—	Për pastrimin e rrobave prej pambuku të ndotura normalisht, që specifikohen se mund të lahen së bashku në të njëjtin cikël prej 40°C ose 60°C, dhe të thahen në një mënyrë të tillë që të mund të ruhen menjëherë në një dollap. Ky cikël përdoret për të vlerësuar përputhshmërinë me legjislacionin ekodizajn të BE për larjen dhe tharjen.	WD	5	6	6	1400
20°C	—	Ky program është i përshtatshëm për rroba pambuku me pak njolla, duke garantuar kursim të energjisë.	W	8	9	10	1400
			WD	5	6	6	1400
avull kundër alergjive 40°C, 60°C, 90°C	—	Program për të eliminuar në mënyrë të efektshme bakteret nga tekstilet. Është i përshtatshëm për veshjet e foshnjave që kanë ndjeshmëri ndaj rrobave.	W	4	4	4	1400
			WD	4	4	4	1400
pastrim i kazanit të lavatriçes 90°C	—	Program për eliminimin e papastërtive dhe mbetjeve bakteriale që mund të riprodhohen në makinën larëse pas një perudhe përdorimi, veçanërisht kur përdoren rregullisht larjet me temperaturë të ulët.	WD	0	0	0	800

* : Funksionet fakultative Po: Kërkohet Detergjent — : Nuk mund të përzgjidhet

-- : Temperatura e ujit të pangrohur D: E paracaktuar

Ju lutem zgjidhni temperaturën e duhur të larjes sipas udhëzimit të dhënë në etiketën e kujdesit të ngjitur në rroba, në të kundërt, rrobat mund të pësojnë dëmtim



- A. Përzgjedhësi i programit
 B. Butoni "fillo/pauzë"
 C. Dritarja e shfaqjes së statusit të programit dhe funksionit
 D. butoni "fundi i vonesës"
 E. butoni "niveli i tharjes"

Sirtari i detergjentit			Funksionet e programit të larjes								Niveli i Tharjes			
Paralarje	Kryesore ishte	Zbutës	Pa zhurmë	Bllokimi për Fëmijët	Fundi i Vonesës	Rrotullim	Temp.	Tharje	Paralarje	Shpëlarje shtesë	Dollap	Hekur	Ekstra i Thatë	Koha e Tharjes
*	Po	*	*	*	*	*	*	—	*	*	—	—	—	—
*	Po	*	*	*	*	*	*	*	*	*	*	*	D	*
*	Po	*	*	*	*	*	*	—	*	*	—	—	—	—
*	Po	*	*	*	*	*	*	*	*	*	*	*	D	*
*	Po	*	*	*	*	*	*	—	—	*	—	—	—	—
*	Po	*	*	*	*	*	*	—	—	*	—	—	—	—
*	Po	*	*	*	*	*	*	—	*	*	—	—	—	—
*	Po	*	*	*	*	*	*	*	*	*	*	*	D	*
*	Po	*	*	*	*	*	*	—	—	—	—	—	—	—
—	—	*	*	*	*	*	—	*	—	*	—	—	—	—
—	—	*	*	*	*	*	—	*	—	*	*	*	D	*
—	—	—	*	*	*	*	—	—	—	—	—	—	—	—
—	—	—	*	*	*	*	—	*	—	—	*	*	D	*
—	—	—	*	*	*	—	—	*	—	—	D	*	*	*
—	—	—	*	*	*	—	—	*	—	—	D	*	*	*
—	—	—	*	*	*	—	—	*	—	—	—	—	—	D
*	Po	*	*	*	*	*	—	—	—	—	—	—	—	D
*	Po	*	*	*	*	*	—	—	*	*	—	—	—	—
*	Po	*	*	*	*	*	—	*	*	*	*	*	D	*
*	Po	*	*	*	*	*	*	—	*	*	—	—	—	—
*	Po	*	*	*	*	*	*	*	*	*	*	*	D	*
—	—	—	*	*	*	—	—	—	—	—	—	—	—	D

Specifikacionet

Përshkrimi	Vlera		
Nr Modeli/Nr. Artikulli	WD2A8 54ADS	WD2A9 64ADS	WD2A16 4ADS
Kapaciteti i larjes/tharjes	8/5kg	9/6kg	10/6kg
Pesha Neto	70kg		
Shpejtësia e rrotullimit maks.	1400rpm		
Tensioni nominal	220-240V~		
Fuqia Ngrohëse	1500W		
Fuqia Larëse	250W		
Fuqia Tharëse	1350W		
Fuqia Rrotulluese	500W		

Dimensionet

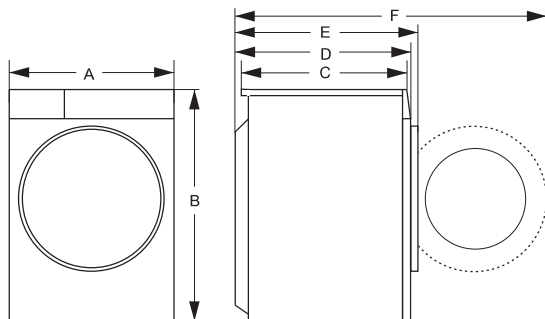

	8/5kg	9/6kg	10/6kg
Indeksi	Dimensioni(mm)	Dimensioni(mm)	
A	595	595	
B	845	845	
C	460	540	
D	510	590	
E	555	635	
F	1040	1120	

Shtoni ilačin e rrobave (detergjentin), mbyllni derën dhe pëcaktoni programin

Ngarkoni veshjet që do të lahen në kazanin e lavatriçes dhe mbyllni derën. Shtoni ilačin e rrobave në sirtarin përkatës për llojin e programit që duhet zgjedhur, Shtoni ilačin e rrobave në sirtarin përkatës për llojin e programit që duhet zgjedhur, Shtoni ilačin e rrobave siç përshkruhet në seksionin **Detergjenti dhe shtuesit të Manualit të Operacionit të Përdoruesit**.

1. Ndizeni çelësin e pajisjes.
2. Lëvizni butonin e përzgjedhjes së programit në programin e kërkuar, "off" duhet të kalojë, nëse pozicioni fillestar i treguesit nuk është "off", dhe filloni punën.
3. Zgjidhni temperaturën e larjes, shpejtësinë e rrotullimit duke shtypur butonat "temp", "rrotullim".
4. Shtypni butonin "opsione" për të zgjedhur funksione shtesë.
5. Pas nisjes së programit, dritarja e ekranit tregon kohëzgjatjen e programit (orë: minuta) dhe opsionet e funksioneve shtesë në sekuençë.

Zgjedhja e funksioneve shtesë

Në gjendje pritje/pauze, shtypni butonin "opsione" për të zgjedhur një funksion shtesë për programin aktual. Zgjidhni vetëm një funksion për çdo shtypje dhe më pas do të shihet pulsimi i ikonës përkatëse. as nisjes së punës, programi i përcaktuar nuk mund të ndryshohet.

Para-larja

· Zgjidhni funksionin e paralarjes për të përmirësuar efektet e larjes dhe për të hequr më mirë njollat. Ky funksion është i përshtatshëm për rroba shumë të ndotura.

· Përpara futjes së ujit, në sirtarin e paralarjes mund të shtohet detergjenti i rrobave/pluhuri larës, dhe në sirtarin kryesor të larjes duhet të shtohet ilaçi i rrobave.

Shpëlarje shtesë

· Pas konfigurimit të funksionit të shpëlarjes shtesë, programi kryen edhe një herë procesin e shpëlarjes përpara se të kalojë tek procesi I lëshimit të zbutësit të rrobave, dhe koha e përgjithshme që nevojitet për kryerjen e ciklit të plotë të programit të përzgjedhur rritet në varësi të rrethanave.

Alarm i ujit në hyrje

Nëse rubineti i ujit është i mbyllur/jo i hapur, ose kur uji ka shumë pak presion, ekrani do të shfaqë "F01" për të dhënë alarmin.

Alarm i shkarkimit

Nëse tubi shtypet, procesi i shkarkimit do të ketë problem/nuk do të kryhet në rregull. Në rast se shkarkimi i plotë nuk bëhet i mundur për një kohë të gjatë, ekrani do të shfaqë "F03" për të dhënë alarmin.

Ikona e bllokimit të derës



Me aktivizimin e programit, do të ndizet ikona e bllokimit të derës dhe dera do të bllokohet.

· Me përfundimin e programit, dera e bllokuar zhblokohet automatikisht. Gjatë pauzës, nëse kushtet për hapjen së derës mund të përmbushen përgjysmë, dera e bllokuar do të hapet dhe drita treguese e saj do të fiket.

· Kur drita e indikatorit të bllokimit të derës pulson duke lëshuar dritë, kjo e fundit nuk duhet të hapet forcërisht për të shmangur lëndimin personal.

Funksioni i Përfundimit të Vonesës



Funksioni i Përfundimit të Vonesës bën të mundur funksionimin e makinës larëse sipas nevojave të konsumatorëve, për shembull, natën kur energjia elektrike kushton më lirë.

• Ky buton është i vlefshëm për zgjedhjen e orarit të prenotimit vetëm në modalitetin e pritjes/pauzës.

• Pas zgjedhjes së funksionit të rezervimit, do të kemi rritje me 1 orë të kohës së punës, sa herë që shtypet butoni i rezervimit.

Para rezervimit, nëse koha e programit nuk plotëson shumëfishin integral të 1 orë, programi do të përfundojë i plotë me shtypjen e butonit të rezervimit për herë të parë, dhe më pas pritjet që koha të rritet me 1 orë here që shtypet butoni i rezervimit. Nëse zgjidhet opsioni i rezervimit, përpara nisjes së programit, rezervimi aktual mund të anulohet duke lëvizur butonin për të zgjedhur programe të tjera.

• Koha e vonesës duhet të jetë më e gjatë se kohëzgjatja e programit të larjes pasi koha e vonesës është koha e përfundimit të programit. Për shembull: nëse koha e zgjedhur e programit është 02:28, koha e përzgjedhur e vonesës duhet të jetë ndërmjet orës 03:00 dhe 24:00.

• Me vënien në përdorim të procesit të rezervimit, ikona e "kohës së rezervimit" do të aktivizohet/hapet. Me kompletimin e procesit të rezervimit, ikona e 'kohës së rezervimit' do të fiket.

• Nëse zgjidhet fundi i vonesës dhe nuk shtypet butoni i nisjes, vonesa mund të anulohet duke rrotulluar çelësin rrotullues përpara nisjes së procesit.

• Për të anuluar kohën e vonesës gjatë programit të vonesës, duhet mbyllur makinë larëse me anë të shtypjes së butonit "On/Off" për 2 sekonda.

Funksioni i heshtjes

Kur makina larëse ndodhet në gjendje pritje, pauze ose funksionimi, shtypni butonat **"rrotullim+opsione"** për 2 sekonda. Ekranin do të shfaqë "bEEp oFF". Do të çaktivizohen të gjitha zhurmat gumëzhitëse me përjashtim të alarmeve.

Kur opsioni i heshtjes të aktivizohet në makinën larëse, shtypni butonat **"rrotullim+opsione"** për 2 sekonda derisa të shfaqet "bEEp on". Do të aktivizohen të gjitha zhurmat gumëzhitëse.

Bllokimi për Fëmijët

Për sigurinë e fëmijëve, kjo makinë larëse vjen e pajisur me funksionin Bllokim për Fëmijët.

Sapo programi të nisë nga puna, shtypni butonin **"temp. + rrotullim"** për 2 sekonda. Më pas vendoset Bllokim për Fëmijët. Përsëritni të njëjtin veprim, dhe Bllokimi për Fëmijët do të zhbllokohet.

- Të gjithë butonat e funksionit do të mbrohen me konfigurimin e funksionit Bllokimit për Fëmijët.
- Me fikjen e makinës larëse duke rrotulluar butonin e programit të përzgjedhjes në "Off", do të zhbllokohet bllokimi për fëmijët.
- Pas përfundimit të programit larës do të zhbllokohet edhe funksioni bllokimi për fëmijët.

Për nisjen e programit larës

Pasi të bëni zgjedhjen e opsioneve tuaja dhe të keni vendosur ilačin e rrobave me shpërndarësin e detergjentit, hapni rubinetin e ujit dhe shtypni butonin **"fillo/pauze"**. Ekranin do të shfaqë ecurinë aktuale të programit me ikona nga e majta në të djathtë. Në të njëjtën kohë tregon edhe kohën e mbetur të programit larës.

Për të Anuluar Programin ose Për të Ri-zgjedhur Opsionet

1. Rrotulloni programin në **"Mbyll"** për 3 sekonda për të fikur makinën larëse.
2. Zgjidhni programin e ri dhe opsionet.
3. Shtypni butonin **"fillo/pauze"** për të aktivizuar makinën larëse pa futur detergjente shtesë.

Përfundimi i Programit

Sapo programi të përfundojë punën e tij, në ekran do të shfaqet **"Fund"**. Nëse për 2 minuta nuk kryhet asnjë veprim, makina larëse do të mbyllet automatikisht.

1. Rrotulloni programin në **"Off"** për të fikur makinën larëse;
2. Mbylleni rubinetin;
3. Hapni derën dhe nxirni rrobat e lara;
4. Hapni lehtë derën për të hequr lagështinë në pompë.

Ringarko në proces

Nëse dëshironi të ringarkoni rrobat gjatë procesit të larjes, ju lutem shtypni butonin **"fillo-pauzë"**.





• Nëse ndizet ikona e ringarkimit , dera mund të hapet gjatë procesit larës, dhe në ekran do të pulsojë koha e mbetur dhe ikona e Bllokimit të Derës. Më pas ikona e Bllokimit të Derës do të zhduket, dhe dera mund të hapet.

• Nëse ikona e rimbushjes  nuk ndizet, dhe ikona e Bllokimit të Derës nuk pulson, kjo tregon që temperatura aktuale është mbi 50°C ose ka kaluar koha e ringarkimit në procesin larës, pra nuk lejohet të futet asnjë rrobë tjetër në makinën larëse.

Peshimi automatik

Makina larëse shfaq "----" pas nisjes së punës, duke treguar që po bën peshim automatik. Do të rregullojë kohëzgjatjen e programit (orë: minuta) automatikisht sipas peshës që kanë rrobat.

Tharje

Shtypni butonin "niveli i thatë" për të zgjedhur kohën e tharjes dhe funksionet shtesë të tharjes. Me zgjedhjen e funksioneve Hekuros , Cupboard  dhe Tepër i Thatë , ikona përkatëse do të ndizet dhe koha e mbetur e programit do të shfaqet në dritaren e ekranit. Me zgjedhjen e funksionit [Koha e Tharjes], do të ndizet ikona e Koha e Tharjes . Makina larëse është në gjendje të ndiejë peshën e rrobave për të rregulluar automatikisht kohën e tharjes.

- Përpara se të kryhet procesi i tharjes, konfirmoni nëse rrobat mund të thahen ose jo (referojuni tabelës së programit për të konfirmuar llojin e rrobave që mund të thahen).
- Para se të filloni procesin e tharjes, sigurohuni që rubineti të jetë i hapur dhe të ketë ujë të ftohtë.
- Para se të kryhet tharja në mënyrë të veçantë, ju lutem nxirni rrobat e thara nga kazanin me përfundimin e procesit tharës dhe vendosini edhe një herë në kazanin pasi t'i keni shkundur.
- Gjatë tharjes së rrobave të vogla ose rrobave të lehta, për të cilat, koha e tharjes mund të jetë më e shkurtër se koha e përcaktuar në program.
- Nëse nevojitet tharje për rrobat që lahen me dorë, para programit të tharjes, ju lutem zgjidhni rrotullimin me shpejtësinë më të lartë të mundshme, në varësi të llojit të rrobave. Këshillohet të zgjidhet programi "rrotullim + niveli i tharjes".
- Në fund të procesit tharës, makina larëse do të ndjekë një ritëm të caktuar për një periudhë kohe për të hapur rrobat dhe për të zvogëluar rrudhat.
- Fiksimi në mur i rrobave tepër të thara prej pambuku mund të ndikojë në efektin e tharjes. Ndaj këshillohet që rrobat të thahen pasi t'i keni shkundur më parë me dorë.
- Nëse ka mbingarkesë në procesin e tharjes, kjo mund të ndikojë në efektin e tharjes, ndërsa tharja e tepruar mund të shkaktojë rrudhjen e rrobave. Për rrobat që kanë në përmbajtje të tyre fibra kimike, të tilla si këmisha, etj, duhet të përcaktohet mënyra e hekurosjes.
- Nëse thahen së bashku rroba me përbërje të ndryshme, kjo mund të prekë efektin e tharjes. Ndaj këshillohet që rrobat të ndahen sipas materialeve përbërëse para tharjes.
- Nëse verifikohet mosfunksionim i procesit të tharjes, ju lutem referojuni përmbajtjes së [Defekt i Tharjes] për të vazhduar më tej.

Funksioni [Hekurosje]  jep efektin që rrobat me pak ujë mund të hekurosen pas tharjes së tyre.

Funksioni [Dollap]  jep efektin që rrobat mund të vishen menjëherë pas tharjes.

Funksioni [Tepër i Thatë]  jep efektin që rrobat mund të ruhen pas tharjes.

Funksioni [Tharje në kohë]  i referohet tharjes së rrobave për një periudhë kohe të caktuar.

Përdoruesit shtypin butonin "niveli i tharjes" për të zgjedhur çdo tip orari tharje me 6 kategori, duke përfshirë 30 minuta, 1 orë, 1,5 orë, 2 orë, 3 orë dhe 4 orë. Përcaktoni një orar/kohë të arsyeshme të tharjes. Në të kundërt, nëse koha e tharjes është shumë e shkurtër, rrobat nuk do të thahen plotësisht.

Shënim: Rrobat e lagura që ende pikojnë nuk janë të përshtatshme për tharje, gjë që mund të çojë makinën larëse në alarm!

Orari I tharjes së rrobave

Koha e tharjes së rrobave me peshë të ndryshme në këtë tabelë vlerësohet në mënyrë të përafërt dhe koha aktuale e tharjes është e kushtëzuar nga lloji dhe pesha e rrobave.

8 kg	Koha e vlerësuar e tharjes (min)		
Pesha e rrobave (kg)	të vishen menjëherë	hekuros	ruaj
<1,5	60-90	40-70	80-110
1,5-3	100-140	80-120	120-160
3-4,5	150-190	150-170	190-210
4,5-5	210-230	190-210	230-250

9-10 kg	Koha e vlerësuar e tharjes (min)		
Pesha e rrobave (kg)	të vishen menjëherë	hekuros	ruaj
<1,5	60-90	40-70	80-110
1,5-3	100-140	80-120	120-160
3-4,5	150-190	150-170	190-210
4,5-6	210-250	190-230	230-270

Pesha e përafërt e larjeve







































	Pantallona të shkurtra (rreth 50g pambuk)		Të brendshme me mëngë të gjata (rreth 150g pambuk)		Peshqir banje (rreth 300g pambuk)
	Çorape (rreth 50g pambuk)		Fund (rreth 400g fibra kimike)		Pizhame (komplet) (rreth 500g pambuk)
	Peshqir (rreth 70g pambuk)		Këmishë (rreth 200g material i përzier)		Çarçafë (rreth 500g pambuk)
	Xhins (rreth 800g pambuk)		Triko leshe (rreth 400g lesh)		Xhakëtë (rreth 800g pambuk)

Tabela e kujdesit për pëlhurat

	Material rezistent		Nuk hekuroset
	Pëlhurë delikate		Kërkon hekurosje me avull
	Veshja mund të lahet në 95°C		Hekurosja kërkon shtrimin e rrobave
	Veshja mund të lahet në 60 °C		Mos e shtydhi tërësisht ose t'i hiqni ujin
	Veshja mund të lahet në 40 °C		Mos bëni pastrim në të thatë
	Veshja mund të lahet në 30 °C		Tharje në pozicionin shtrirë
	Vetëm për larje me dorë		Mund të varet në tel për t'u tharë
	Vetëm pastrim në të thatë		E varur në tel për t'u tharë
	Mund të zbardhet në ujë të ftohtë'		Tharje në tharëse, nën nxehtësi normale
	Mos përdor zbardhues		Tharje në tharëse, nën nxehtësi të reduktuar
	Mund të hekuroset në 100°C maksimumi		Mos e thaj në tharëse
	Mund të hekuroset në 150°C maksimumi		Thahet në varësen e rrobave
	Mund të hekuroset në 200°C maksimumi		Pastroni në të thatë vetëm me perklorid, lëndën mbushëse që përdoret për çakmak, alkool të pastër ose R113
	Me pastrim në të thatë vetëm me karburant avioni, alkool të pastër ose R113		

Rroba që nuk lahen • të thata/jo të thata

Rroba që nuk mund të lahen e as të thahen



Produkte lëkure dhe gëzof (Mund të ketë deformim të tyre)



Pëlthurë me fije artificiale dhe nën-produktet e saj të përziera (Mund të kemi humbje të ngjyrave ose deformim)

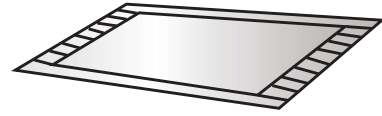

Shilte të mëdha prej gome të trashë me karbamat në pjesën e pasme (mund të ketë dëmtim ose defekt)



Kapele me material të fortë (Do të dëmtojë makinën larëse dhe do të bëhet shkak për defekte)



Shilte, jastëkë, me mbushje pambuku, shkumë dhe materiale të tjera sfungjeri, mbulesë qilimi (mund të ketë dëmtim ose defekt)

Artikuj të tjerë:
Rroba të rrudhura ose të stampuara; pëlhura me tyl;
Rroba që mund të deformohen lehtë (kostume, xhaketa, kravata dhe fustane, etj.);
Rroba me push të lehtë (kadife, pantallona kadifeje).

Rroba që nuk mund të thahen

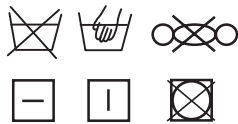

Çdo rrobë e shënuar në tabelë (Rrobat mund të dëmtohen)

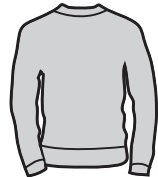

Rroba leshi (mund të ketë ngushtim të leshit dhe humbje gëzofi)



Geta, çorape të holla (mund të ketë dëmtim ose deformim)



Matja e përmasave të rrobave

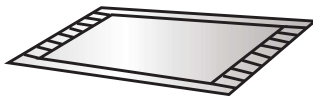

Jastëqe apo rroba me gëzof (mund të ketë dëmtim ose defekt)

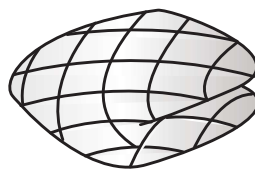

Jorgan (Mund të ketë dëmtim ose defekte)



Rroba me dantella dhe qëndisje, fibra sintetike të reja (fibrë shumë e imët) (mund të ketë deformim)



Mëndafsh

Nëse përdoret për të tharë shiltet dhe rrobat me gëzof, mund të çojë në bllokimin e tubit të shkarkimit.

Shënim!

- ◇ Rroba që nuk mund të lahen • të thata/jo të thata përfshihen por nuk kufizohen në rrobat e përmendura më sipër.
- ◇ Rrobat e lagura që ende pikojnë nuk janë të përshtatshme për tharje, gjë që mund të çojë makinën larëse në alarm!

Defekt i tharjes

Defekt i tharjes		Fenomeni i defektit	Metoda e rekomanduar e funksionimit
Defekt i tharjes		Makina larëse nuk kryen proces në të thatë	<ul style="list-style-type: none"> ◇ Kontrolloni nëse është konfiguruar programi i tharjes. ◇ Kontrolloni nëse është hapur rubineti i ujit. ◇ Kontrolloni nëse dera është e mbyllur mirë. ◇ Verifikoni nëse ka më shumë sesa duhet rroba për tharje (referojuni tabelës së programit dhe kontrolloni kapacitetin përkatës të programit), dhe nxirrni një pjesë të rrobave për t'i tharë ato përsëri.
		Tharja nuk është e mjaftueshme	<ul style="list-style-type: none"> ◇ Kontrolloni nëse ka më shumë sesa duhet rroba për tharje. Nëse ndodh kjo, do të kemi rezultate të pakënaqshme të tharjes dhe rrudha në rroba. Ju lutem ndani rrobat në kazan në dy pjesë për të kryer tharje veçmas. ◇ Verifikoni nëse rrobat (të tilla si pambuk më i trashë, etj) që nuk thahen lehtë janë përzier me rrobat që thahen lehtë (të tilla si fibra kimike, etj.). Ju lutem thani më vete rrobat e llojeve të ndryshme ose thajini ato edhe një herë.
		Koha e tharjes është shumë e gjatë	<ul style="list-style-type: none"> ◇ Verifikoni nëse ka më shumë nga sa duhet rroba për tharje (referojuni tabelës së programit dhe kontrolloni kapacitetin përkatës të programit), dhe nxirrni një pjesë të rrobave për t'i tharë ato edhe një herë. ◇ Rroba që nuk janë tharë tërësisht (referojuni trajtimit në rast rezultati negativ të tharjes në manual). ◇ Rroba më të trasha (xhins, etj.).

Udhëzimet e Programit

1. Programi eko 40-60 mund të lajë rrobat e ndotura të pambukut në të njëjtin cikël. Këto rroba zakonisht deklarohen se mund të lahen midis 40°C dhe 60°C. Ky program përdoret për të vlerësuar pajtueshmërinë me rregulloret e BE-së për eko-dizajnin.
2. Konsumi i energjisë në modalitetin jashtë funksionit është 0,49W, dhe modaliteti I aktivizuar është 0,49W.
3. Programet më efikase për konsumin e energjisë janë kryesisht ato që funksionojnë në temperatura më të ulëta dhe kohëzgjatje më të madhe.
4. Ngarkimi i makinës larëse shtëpiake ose larësit-thatësit të shtëpisë deri në kapacitetin e treguar nga prodhuesi për programet përkatëse do të kontribuojë në kursimin e energjisë dhe ujit.
5. Përdorimi i saktë i detergjentit, zbutësve të rrobave dhe shtuesve të tjerë. Mos përdorni sasi të tepruar detergjenti. Kjo mund të japë rezultate jo të mira larje.
6. Pastrimi periodik, që përfshin frekuencën optimale dhe parandalimin dhe procedurën anti-kalkare.
7. Zhurma dhe përmbajtja e lagështisë së mbetur ndikohen nga niveli më i lartë i zhurmës dhe niveli më i ulët i përmbajtjes së lagështisë së mbetur.
8. Informacione mbi produktin, etiketimi i konsumit të energjisë dhe informacioni i regjistrimit të produktit mund të përfitohet duke skanuar kodin QR.
9. Informacion mbi programet standarde
10. Cikli i larjes dhe tharjes është në gjendje të pastrojë rrobat e pambukut të ndotura normalisht të cilat mund të lahen në 40°C ose 60°C, së bashku në të njëjtin cikël, dhe t'i thajë ato në mënyrë të tillë që të ruhen menjëherë në një dollap dhe se ky program është përdorur për të vlerësuar përputhshmërinë me legjislacionin e BE-së në fushën e projekteve ekologjike.

WD2A854ADS / WD2A964ADS /WD2A164ADS

Programi		Temperatura e Zgjedhur	Kapaciteti i vlerësuar (kg)	Temperatura maksimale në kazan	Kohëzgjatja e programit (orë: min)	Konsumi i energjisë (kWh/cikël)	Konsumi i ujit (litra/cikël)	Përmbajtja e lagështisë të mbetur (%)	Shpejtësia maksimale e arritur në rrotullime për minute
funksioni eko 40-60 me ngarkesë të plotë	8kg	—	8	34	3:26	0.740	55.0	53.00	1400
	9kg	—	9	35	3:36	0.780	55.0	51.00	1400
	10kg	—	10	35	3:48	0.980	65.0	52.50	1400
funksioni eko 40-60 me gjysmë ngarkese	8kg	—	4	30	2:48	0.372	40.0	53.00	1400
	9kg	—	4.5	29	2:54	0.480	45.0	52.00	1400
	10kg	—	5	29	3:00	0.480	50.0	52.50	1400
funksioni eko 40-60 me 1/4 e ngarkesës	8kg	—	2	25	2:48	0.250	30.0	53.00	1400
	9kg	—	2.5	25	2:54	0.250	30.0	52.00	1400
	10kg	—	2.5	25	3:00	0.220	30.0	52.50	1400
lani dhe thani ngarkesën e plotë	8kg	—	5	26	11:30	3.170	92.0	2.90	1400
	9kg	—	6	26	10:30	3.600	102.0	1.10	1400
	10kg	—	6	26	10:30	3.600	102.0	1.10	1400
lani dhe thani gjysmën e ngarkesës	8kg	—	2.5	26	8:00	1.900	63.0	2.90	1400
	9kg	—	3	26	6:30	2.300	70.0	0.40	1400
	10kg	—	3	26	6:30	2.300	70.0	0.40	1400
pambuk i bardhë	8kg	20°C	8	20	2:09	0.240	68.0	53.00	1400
	9kg	20°C	9	20	2:09	0.190	78.0	53.00	1400
	10kg	20°C	10	20	2:09	0.200	85.0	51.00	1400
pambuk i bardhë	8kg	60°C	8	57	3:29	1.180	68.0	53.00	1400
	9kg	60°C	9	55	3:29	1.550	78.0	53.00	1400
	10kg	60°C	10	55	3:29	1.600	85.0	51.00	1400
të përziera	8kg	40°C	4	38	1:58	0.580	58.0	55.00	1400
	9kg	40°C	4.5	38	1:58	0.700	66.0	45.00	1400
	10kg	40°C	5	38	1:58	0.750	69.0	45.00	1400
larje e shpejtë për 15 minuta	8kg	40°C	1	38	0:30	0.310	18.0	55.00	800
	9kg	40°C	1	38	0:30	0.330	22.0	55.00	800
	10kg	40°C	1	38	0:30	0.330	22.0	55.00	800
20°C	8kg	20°C	8	21	1:50	0.190	65.0	55.00	1400
	9kg	20°C	9	21	1:50	0.190	78.0	53.00	1400
	10kg	20°C	10	20	1:50	0.200	85.0	51.00	1400

Vlerat e dhëna për programet e tjera duke përfshirë programin eko prej 40-60 dhe ciklit të larjes dhe tharjes kanë

WD GORENJE

8/5 kg-1400

9/6 kg-1400

10/6 kg-1400

2269037-X08061439B